

**LEMBAR
HASIL PENILAIAN SEJAWAT SEBIDANG ATAU PEER REVIEW
KARYA ILMIAH : JURNAL ILMIAH
C-10_IPW**

Judul Jurnal Ilmiah (Artikel) : Pembuatan Aplikasi Memantau Lokasi Anak Berbasis Android Menggunakan Location Based Service

Jumlah Penulis : 3 orang

Status Pengusul : Penulis Anggota

Identitas Jurnal Ilmiah : a. Nama Jurnal : Jurnal Teknologi dan Sistem Komputer
b. Nomor ISSN : ISSN : 2338-0403
c. Volume, nomor, bulan tahun : Volume 4, Nomor 1, Halaman 202 - 208, Januari 2016
d. Penerbit : Departemen Teknik Sistem Komputer Universitas Diponegoro
e. DOI artikel (jika ada) : -
f. Alamat web jurnal :
JURNAL : <http://jtsiskom.undip.ac.id>
ARTIKEL : <https://jtsiskom.undip.ac.id/index.php/jtsiskom/article/view/12703>
g. Terindeks di DOAJ

Kategori Publikasi Jurnal Ilmiah : Jurnal Internasional Terindeks pada Database Internasional di Luar Kategori 2
(beri ✓ pada kategori yang tepat) Jurnal Ilmiah Nasional Terakreditasi
 Jurnal Ilmiah Nasional Tidak Terakreditasi

Hasil Penilaian Peer Review :

Komponen Yang Dinilai	Nilai Maksimal Jurnal Ilmiah			Nilai Akhir Yang Diperoleh
	Internasional <input type="checkbox"/>	Nasional Terakreditasi <input type="checkbox"/>	Nasional Tidak Terakreditasi <input type="checkbox"/>	
a. Kelengkapan unsur isi jurnal (10%)			1,5	1,5
b. Ruang lingkup dan kedalaman pembahasan (30%)			4,5	3,6
c. Kecukupan dan kemutakhiran data/informasi dan metodologi (30%)			4,5	4,4
d. Kelengkapan unsur dan kualitas terbitan/jurnal (30%)			4,5	3,5
Total = (100%)			15	13
Nilai Pengusul = 40% *.... =				

Catatan Penilaian artikel oleh Reviewer :

1. Kesesuaian dan kelengkapan unsur isi jurnal: ... lengkap (skor= ...)
2. Ruang lingkup dan kedalaman pembahasan: ... cukup (skor=.....)
3. Kecukupan dan kemutakhiran data/informasi dan metodologi: ... bagus ada 2 referensi yang >10 tahun (skor =)
4. Kelengkapan unsur dan kualitas terbitan: ... banyak tulisan pada gambar terlalu kecil tidak terbaca (skor =)

Semarang, 27 Desember 2018
Reviewer 1



Dr. R. Rizal Isnanto, S.T., M.M., M.T.
NIP. 197007272000121001
Unit kerja: Dept. Teknik Sistem Komputer
FT UNDIP

**LEMBAR
HASIL PENILAIAN SEJAWAT SEBIDANG ATAU PEER REVIEW
KARYA ILMIAH : JURNAL ILMIAH
C-10_IPW**

Judul Jurnal Ilmiah (Artikel) : Pembuatan Aplikasi Memantau Lokasi Anak Berbasis Android Menggunakan Location Based Service

Jumlah Penulis : 3 orang

Status Pengusul : Penulis Anggota

Identitas Jurnal Ilmiah :

a. Nama Jurnal : Jurnal Teknologi dan Sistem Komputer

b. Nomor ISSN : ISSN : 2338-0403

c. Volume, nomor, bulan tahun : Volume 4, Nomor 1, Halaman 202 - 208, Januari 2016

d. Penerbit : Departemen Teknik Sistem Komputer Universitas Diponegoro

e. DOI artikel (jika ada) : -

f. Alamat web jurnal :

JURNAL : <http://jtsiskom.undip.ac.id>

ARTIKEL : <https://jtsiskom.undip.ac.id/index.php/jtsiskom/article/view/12703>

g. Terindeks di DOAJ

Kategori Publikasi Jurnal Ilmiah : Jurnal Internasional Terindeks pada Database Internasional di Luar Kategori 2

(beri ✓ pada kategori yang tepat) Jurnal Ilmiah Nasional Terakreditasi

Jurnal Ilmiah Nasional Tidak Terakreditasi

Hasil Penilaian Peer Review :

Komponen Yang Dinilai	Nilai Maksimal Jurnal Ilmiah			Nilai Akhir Yang Diperoleh
	Internasional <input type="checkbox"/>	Nasional Terakreditasi <input type="checkbox"/>	Nasional Tidak Terakreditasi <input type="checkbox"/>	
a. Kelengkapan unsur isi jurnal (10%)			1,5	1,3
b. Ruang lingkup dan kedalaman pembahasan (30%)			4,5	4,0
c. Kecukupan dan kemutakhiran data/informasi dan metodologi (30%)			4,5	4,0
d. Kelengkapan unsur dan kualitas terbitan/jurnal (30%)			4,5	4,3
Total = (100%)			15	13,6
Nilai Pengusul = 40% * =				

Catatan Penilaian artikel oleh Reviewer :

1. Kesesuaian dan kelengkapan unsur isi jurnal: *relatif dapat diterima* (skor= 1,3)

2. Ruang lingkup dan kedalaman pembahasan: ... landasan teori diharapkan lebih kepada hal-hal yang terkait pada penelitian (skor= 4,0)

3. Kecukupan dan kemutakhiran data/informasi dan metodologi: *menyebut* (skor= 4,5)

4. Kelengkapan unsur dan kualitas terbitan:perlu banyak metodologi dan diagram (skor= 4,3)

Semarang, 27 Desember 2018
Reviewer 2

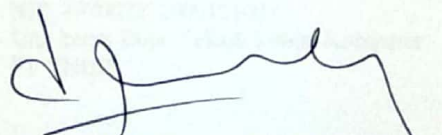

Agung Budi Prasetyo, S.T., M.I.T., Ph.D.
NIP. 197106061195121003
Unit kerja: Dept. Teknik Sistem Komputer
FT UNDIP

**LEMBAR
HASIL PENILAIAN SEJAWAT SEBIDANG ATAU PEER REVIEW
KARYA ILMIAH : JURNAL ILMIAH
C-10_IPW**

Judul Jurnal Ilmiah (Artikel) : Pembuatan Aplikasi Memantau Lokasi Anak Berbasis Android Menggunakan Location Based Service

Jumlah Penulis : 3 orang

Status Pengusul : Penulis Anggota

Identitas Jurnal Ilmiah :

a. Nama Jurnal : Jurnal Teknologi dan Sistem Komputer

b. Nomor ISSN : ISSN : 2338-0403

c. Volume, nomor, bulan tahun : Volume 4, Nomor 1, Halaman 202 - 208, Januari 2016

d. Penerbit : Departemen Teknik Sistem Komputer Universitas Diponegoro

e. DOI artikel (jika ada) : -

f. Alamat web jurnal :

JURNAL : <http://jtsiskom.undip.ac.id>

ARTIKEL : <https://jtsiskom.undip.ac.id/index.php/jtsiskom/article/view/12703>

g. Terindeks di DOAJ

Kategori Publikasi Jurnal Ilmiah : Jurnal Internasional Terindeks pada Database Internasional di Luar Kategori 2

(beri ✓ pada kategori yang tepat) Jurnal Ilmiah Nasional Terakreditasi

Jurnal Ilmiah Nasional Tidak Terakreditasi

Hasil Penilaian *Peer Review* :

Komponen Yang Dinilai	Nilai Reviewer		Nilai Rata-rata
	Reviewer I	Reviewer II	
a. Kelengkapan unsur isi jurnal (10%)	1,5	1,3	1,4
b. Ruang lingkup dan kedalaman pembahasan (30%)	3,6	4,0	3,8
c. Kecukupan dan kemutahiran data/informasi dan metodologi (30%)	4,4	4,0	4,2
d. Kelengkapan unsur dan kualitas terbitan/jurnal (30%)	3,5	4,3	3,9
Total (=100%)	13	13,6	13,3

Semarang, 27 Desember 2018

Reviewer II

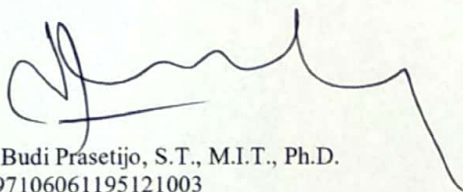

Agung Budi Prasetijo, S.T., M.I.T., Ph.D.
NIP. 197106061195121003
Unit kerja: Dept. Teknik Sistem Komputer
FT UNDIP

Reviewer I



Dr. R. Rizal Isnanto, S.T., M.M., M.T.
NIP. 197007272000121001
Unit kerja: Dept. Teknik Sistem Komputer
FT UNDIP

C-10 Pembuatan Aplikasi Memantau Lokasi Anak Berbasis Android Menggunakan Location Based Service

by Windasari Ike

Submission date: 05-Apr-2019 11:12AM (UTC+0700)

Submission ID: 1106313635

File name: asi_Anak_Berbasis_Android_Menggunakan_Location_Based_Service.pdf (742.22K)

Word count: 3083

Character count: 19805

Pembuatan Aplikasi Memantau Lokasi Anak Berbasis Android Menggunakan *Location Based Service*

Hendra Pria Utama¹⁾, Oky Dwi Nurhayati²⁾, Ike Pertiwi Windasari²⁾
Program Studi Sistem Komputer, Fakultas Teknik, Universitas Diponegoro
Jalan Prof. Sudharto, Tembalang, Semarang, Indonesia

Abstrak - Pada era global seperti sekarang ini perkembangan teknologi sangat pesat terutama pada *smartphone*. Perkembangan teknologi *smartphone* yang begitu cepat menghasilkan dampak positif bagi manusia. Dampak positif tersebut antara lain kecepatan, kemudahan akses, dan kenyamanan dalam melakukan aktivitas sehari-hari. Sudah banyak aplikasi pada *smartphone* yang dibuat guna mempermudah aktivitas sehari-hari manusia, contohnya aplikasi menentukan letak lokasi pengguna. Dengan adanya aplikasi menentukan letak lokasi pengguna, pengguna dapat dengan mudah menentukan letak lokasi diri sendiri ataupun orang lain, seperti misalnya lokasi anak. Sering kali anak membolos sekolah dan keluar malam tanpa sepengetahuan orang tua mereka. Berdasarkan permasalahan tersebut dibangun aplikasi memantau lokasi anak berbasis *mobile* guna memudahkan para orang tua memantau lokasi anak-anak mereka.

Metode penelitian yang digunakan adalah SDLC (*Software Development Life Cycle*) dengan teknik *waterfall*. Aplikasi memantau lokasi anak ini berbasis android menggunakan bahasa pemrograman java, database MySQL, serta *Location Based Service (LBS)* sebagai penunjuk lokasi anak. Untuk metode pengujian aplikasi menggunakan metode *Black Box Testing*.

Hasil *Black Box Testing* dari aplikasi memantau lokasi anak berbasis android menggunakan *LBS* ini menunjukkan bahwa semua fungsi yang terdapat pada aplikasi ini telah berhasil berjalan sesuai fungsinya.

Kata Kunci : *Android, MySQL, Java, Location Based Service (LBS), SDLC*.

I. PENDAHULUAN

Remaja adalah masa peralihan dari anak-anak ke dewasa. Pada masa remaja merupakan masa dimana untuk mencari pola hidup yang paling sesuai untuk dirinya. Seringkali pada masa ini banyak melakukan kesalahan-kesalahan yang menimbulkan kekhawatiran serta perasaan yang tidak menyenangkan bagi lingkungannya. Kesalahan-kesalahan remaja yang menimbulkan kekesalan pada lingkungan inilah yang sering disebut sebagai kenakalan remaja.

Salah satu faktor yang melatar belakangi kenakalan remaja antara lain yaitu, faktor eksternal. Contoh faktor eksternal adalah kurangnya perhatian dari orang tua. Keluarga merupakan unit social terkecil yang memberikan fondasi primer bagi perkembangan anak. Karena itu baik-buruknya struktur keluarga memberikan pengaruh baik atau buruknya pertumbuhan keperibadian anak. Salah satu contoh kenakalan remaja adalah bolos sekolah dan sering keluar malam.

Perkembangan teknologi semakin pesat pada era sekarang ini. Salah satu teknologo yang tidak bias lepas dari masyarakat saat ini adalah teknologo komunikasi menggunakan telepon pintar atau lebih dikenal dengan nama *smartphone*. *Smartphone* memiliki beberapa fitur diantaranya kamera, internet, dan *Global Positioning System (GPS)* termasuk teknologi *LBS (Location Based Service)*. *Location-Based Service (LBS)* adalah sebuah service untuk memberikan informasi sesuai lokasi pengguna berada, contohnya seperti menunjukkan lokasi terdekat dari pengguna, seperti SPBU, masjid, ATM. *Location-Based Service* memanfaatkan GPS dalam penaplikasiannya. *LBS* juga dapat diggunakan untuk menentukan lokasi pengguna.

Berdasarkan uraian diatas dan penelitian yang sudah ada, maka penulis tertarik untuk mengembangkan aplikasi tugas akhir dengan judul "Aplikasi Memantau Lokasi Anak Berbasis Android Menggunakan *Location Based Service (LBS)*". Dengan adanya aplikasi ini diharapkan dapat membantu orang tua dalam mengawasi anak-anaknya.

Tujuan dari tugas akhir ini adalah untuk membuat aplikasi *location based service (LBS)* yang menampilkan lokasi anak yang dapat diakses melalui perangkat bergerak. Untuk menghindari pembahasan yang meluas maka dalam tugas akhir ini ditetapkan batasan-batasan masalah dengan hal-hal sebagai berikut :

1. Aplikasi ini dibangun untuk pengguna *smartphone* Android.
2. Aplikasi ini berjalan pada Android versi JellyBean 4.3 sampai Lolipop 4.5.

3. Aplikasi ini dibangun untuk siswa SD sampai SMA dan para orang tua.
4. Aplikasi yang dibangun membutuhkan koneksi internet dan GPS.
5. Data yang digunakan bukan data sebenarnya (*dummy*).
6. Posisi yang ditunjukkan oleh suatu GPS mempunyai faktor kesalahan.
7. Penelitian ini bermaksud merancang dan membuat aplikasi yang dapat menampilkan lokasi keluarga terutama anak tanpa membahas kecurangan-kecurangan yang dilakukan oleh anak.

II. DASAR TEORI

A. Java

Java merupakan bahasa pemrograman objek murni karena semua kode programnya dibungkus dalam kelas. Java berdiri diatas sebuah mesin *interpreter* yang diberi nama *Java Virtual Machine* (JVM). JVM inilah yang akan membaca *bytecode* dalam *file .class* dari suatu program sebagai representasi langsung program yang berisi bahasa mesin. Oleh karena itu bahasa java disebut sebagai bahasa pemrograman yang *portable* karena dapat dijalankan pada berbagai sistem operasi, asalkan pada sistem operasi tersebut terdapat JVM^[7].

B. Location Based Service (LBS)

Location Based Service atau LBS adalah salah satu bentuk layanan yang didasarkan pada posisi pelanggan berada di saat ini. Kadangkala, *user*/pelanggan sendiri tidak mengetahui di mana dia berada. Oleh karena itu sistem yang akan bekerja untuk membantu pelanggan menentukan posisinya saat ini. Selanjutnya setelah posisi tersebut diketahui, data tersebut dapat digunakan untuk memenuhi kebutuhan pelanggan dan memungkinkan pelanggan untuk mengakses segala informasi yang terkait dengan posisinya saat ini melalui GPS^[8].

C. Global Positioning System (GPS)

GPS adalah singkatan dari *Global Positioning System*, yang merupakan sistem navigasi dengan menggunakan teknologi satelit yang dapat menerima sinyal dari satelit. Sistem ini menggunakan 24 satelit yang mengirimkan sinyal gelombang mikro ke bumi. Sinyal ini diterima oleh alat penerima (*receiver*) di permukaan, dimana GPS receiver ini akan mengumpulkan informasi dari satelit GPS, seperti *latitude* dan *longitude*.

Posisi yang ditunjukkan oleh suatu GPS mempunyai faktor kesalahan atau juga disebut *tingkat akurasi*. Sebagai contoh suatu alat GPS menunjukkan titik koordinat dengan tingkat akurasi 5 meter, itu berarti posisi pengguna bisa berada dalam range radius 5 meter dari titik yang ditunjukkan tersebut. Ada beberapa hal yang mempengaruhi tingkat akurasi tersebut, antara lain:

1. Kesalahan *Multipath*. Terjadi karena sinyal satelit membentur permukaan keras (seperti bangunan atau tebing) sebelum mencapai GPS receiver. Hal tersebut

bisa menyebabkan terjadinya *delay* sehingga perhitungan jarak menjadi tidak akurat.

2. Buruknya Sinyal Satelit. Hal tersebut dikarenakan posisi dari satelit yang terus bergerak atau bisa juga disebabkan faktor penghalang lain seperti pohon, gedung bertingkat, dan sebagainya.^[6]

D. MySQL

Basisdata adalah kumpulan informasi yang disimpan di dalam computer secara sistematis sehingga dapat diperiksa menggunakan suatu program computer untuk memperoleh informasi dari basis data tersebut.

Database Management System atau DBMS merupakan suatu perangkat lunak yang digunakan untuk membuat, memelihara, mengontrol, dan mengakses basisdata secara praktis dan efisien. Sedangkan RDBMS atau *Relationship DBMS* merupakan salah satu DBMS yang mendukung adanya Relasi atau hubungan antar tabel.

MySQL adalah sebuah perangkat lunak sistem manajemen basis data SQL DBMS yang *multithread*, *multi-user*, dengan sekitar 6 juta instalasi di seluruh dunia.^[9]

E. PHP

PHP dibangun dari *scripts* yang ditulis secara *plaintext*. *PHP Interpreter* adalah bagian dari perangkat lunak yang ada pada *Web Server*, yang membaca file tersebut dan mengartikannya, memberikan keluaran HTML dan petunjuk mengenai bagaimana perilaku yang ada maupun menginterpretasikan masukan dari pengguna.^[3]

PHP harus ditulis diantara tag `<? dan ?>`, `<?php dan ?>`, `<script language="php">` dan `</script>`, atau `<% dan %>`. Setiap perintah pada PHP diakhiri dengan tanda `;` (*semicolon* atau titik koma). PHP merupakan bahasa pemrograman yang bersifat *Case Sensitive* untuk nama identifier yang dibuat oleh user (berupa *variable*, konstanta, fungsi dll), namun tidak *Case Sensitive* untuk identifier *built-in* dari PHP.^[9]

F. Android

Android adalah sistem operasi untuk telepon seluler yang berbasis Linux. Android menyediakan platform terbuka bagi para pengembang untuk menciptakan aplikasi mereka sendiri sehingga dapat digunakan oleh bermacam-macam peranti bergerak. Yang dibutuhkan untuk memulai pemrograman Android adalah Android SDK (Software Development Kit) dan juga JDK (Java Development Kit) serta membutuhkan Java IDE yang digunakan untuk menuliskan *coding* Android, dan juga Emulator untuk menjalankan aplikasi yang telah dibuat.^[2]

G. Blackbox Testing

Blackbox testing merupakan pengujian perangkat lunak dari segi spesifikasi fungsional tanpa menguji desain dan kode program. Pengujian dimaksudkan untuk mengetahui apakah fungsi-fungsi, masukan, dan keluaran dari perangkat lunak sesuai dengan spesifikasi yang dibutuhkan. Pengujian *blackbox* dilakukan dengan membuat kasus uji yang bersifat mencoba semua fungsi

dengan memakai perangkat lunak apakah sudah sesuai dengan spesifikasi yang dibutuhkan.^[7]

III. PERANCANGAN SISTEM

5 Untuk menyelesaikan tugas akhir ini, digunakan *Software Development Life Cycle* (SDLC) merupakan proses mengembangkan atau mengubah suatu sistem perangkat lunak dengan menggunakan model-model dan metodologi yang digunakan orang untuk mengembangkan sistem-sistem perangkat lunak sebelumnya. Salah satu model yang dimiliki oleh SDLC adalah teknik *waterfall*. Teknik *waterfall* menyediakan pendekatan alur hidup perangkat lunak secara terurut dimulai dari analisis, desain, pengodean, pengujian dan tahap pendukung^[6]. Pada bab ini dijelaskan mengenai apa saja yang digunakan dalam pelaksanaan penelitian ini, dimana hasil akhirnya adalah aplikasi memantau lokasi anak berbasis Android yang dikembangkan menggunakan metode SDLC *waterfall*.

A. Perancangan Sistem Aplikasi

Dalam menggambarkan kebutuhan sistem digunakan *Use Case Diagram*. Untuk kebutuhan aplikasi dapat dilihat pada gambar 1.

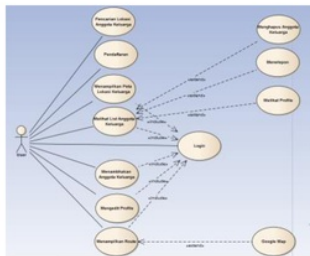

Gambar 1 Use case diagram sistem

Pada gambar 1 dapat dilihat terdapat actor yaitu *user*, kemudian terdapat sebelas *use case* yaitu pendaftaran, menampilkan peta lokasi keluarga, mengedit profil, login, menambahkan anggota keluarga, pencarian lokasi anggota keluarga, menelepon, menghapus anggota keluarga, melihat *profile* anggota keluarga, melihat list anggota keluarga, dan menampilkan *route*

Untuk menggambarkan perilaku sistem serta aktifitas yang terjadi ketika sistem dijalankan. aktivitas serta perilaku aplikasi ini digambarkan dalam sepuluh diagram aktifitas yaitu *activity diagram* pendaftaran, *activity diagram* login, *activity diagram* melihat list anggota keluarga, *activity diagram* menambahkan anggota keluarga, *activity diagram* mengedit profil, *activity diagram* menampilkan *route*, *activity diagram* menghapus anggota keluarga, *activity diagram* menelepon, *activity diagram* pencarian lokasi anggota keluarga, dan *activity diagram* melihat profil. Seperti yang digambarkan pada gambar 2 sampai gambar 12,

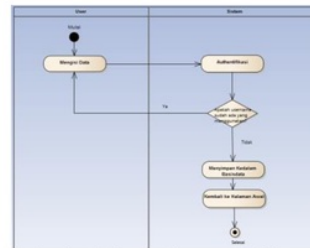

Gambar 2 Activity diagram pendaftaran

Pada gambar 2 menggambarkan bagaimana proses *user* melakukan pembuatan akun baru.

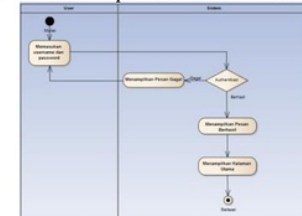

Gambar 3 Activity diagram login

Pada gambar 3 menggambarkan proses ketika *user* melakukan login.

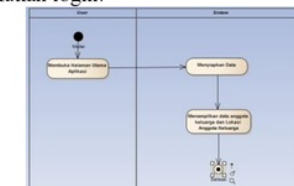

Gambar 4 Activity diagram menampilkan peta lokasi keluarga

Pada gambar 4 merupakan proses ketika menampilkan peta lokasi keluarga.

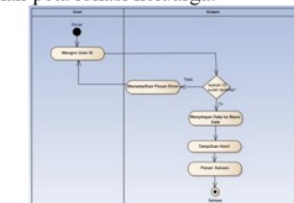

Gambar 5 Activity diagram menambahkan anggota keluarga

Gambar 5 merupakan proses dimana *user* melakukan penambahan anggota keluarga.

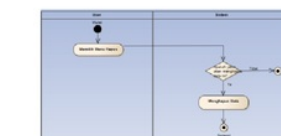

Gambar 6 Activity diagram menghapus anggota keluarga

Gambar 6 merupakan proses dimana *user* menghapus salah sat anggota keluarga

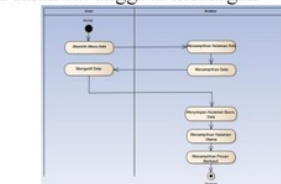

Gambar 7 Activity diagram mengedit profil
 Pada gambar 7 menggambarkan proses ketika user akan melakukan perubahan identitas.

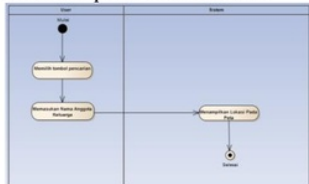

Gambar 8 Activity diagram pencarian lokasi anggota keluarga yang diinginkan

Gambar 8 menggambarkan proses ketika user melakukan proses pencarian lokasi salah satu anggota keluarga yang dituju.



Gambar 9 Activity diagram telepon

Pada gambar 9 menggambarkan proses ketika user memilih menu telepon guna menelepon anggota keluarga yang dituju.



Gambar 10 Activity diagram profil anggota keluarga

Pada gambar 10 merupakan gambaran ketika user memilih menu profil, untuk mengetahui identitas salah satu anggota keluarga.

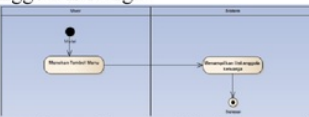

Gambar 11 Activity diagram melihat list anggota keluarga

Pada gambar 11 merupakan proses ketika user menekan tombol menu untuk melihat anggota keluarga yang telah terdaftar.

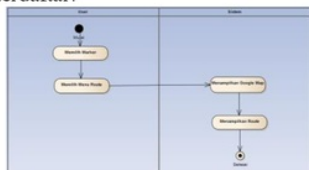

Gambar 12 Activity diagram menampilkan rute

Gambar 12 merupakan proses ketika user memilih menu route, guna menampilkan route dari user ke salah satu anggota keluarga yang dituju.

B. Perancangan Basisdata

Pembuatan basis data dilakukan melalui localhost/phpmyadmin yang nantinya tabel akan diunggah kedalam web hosting. Penyimpanan data akan melibatkan tiga buah tabel, yaitu tabel tbl_user untuk menyimpan data pengguna, tabel tbl_lokasi untuk menyimpan lokasi pengguna, dan tabel tbl_keluarga untuk menyimpan data anggota keluarga. Untuk menggambarkan basisdata pada aplikasi ini dapat dilihat pada gambar 13.

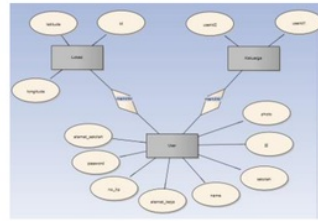

Gambar 13 Desain ERD

Dari desain yang telah dibuat dihasilkan struktur tabel. Seperti yang terlihat pada tabel 1 sampai tabel 3.

Tabel 1 Struktur tabel tbl_user

Kolom	Tipe Data
id	varchar(15)
password	varchar(20)
nama	varchar(30)
no_hp	varchar(13)
photo	longtext
sekolah	varchar(50)
alamat_sekolah	varchar(100)
alamat_kerja	varchar(100)

Tabel 2 Struktur tabel tbl_lokasi

Kolom	Tipe Data
id	varchar(15)
latitude	decimal (10,8)
longitude	decimal (11,8)

Tabel 3 Struktur tabel tbl_keluarga

Kolom	Tipe Data
userid1	varchar(15)
userid2	varchar(15)

C. Perancangan Antarmuka

Desain layout antarmuka merupakan tahapan yang dilakukan berikutnya, desain layout antarmuka bertujuan memberikan gambaran secara umum dari aplikasi yang akan dibangun. Desain layout antarmuka merupakan tahapan yang penting, karena ampilan akan berpengaruh terhadap pengguna baik dari segi kenyamanan serta kemudahan dalam penggunaan aplikasi. Seperti yang ditunjukkan pada gambar 14 sampai gambar 20.

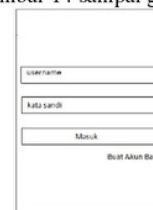

Gambar 14 Perancangan antarmuka halaman login

Gambar 15 Perancangan antarmuka halaman pendaftaran

Gambar 16 Perancangan antarmuka halaman utama

Gambar 17 Perancangan antarmuka *pop-up* tambah keluarga

Gambar 18 Perancangan antarmuka *slidebar menu*

Gambar 19 Perancangan antarmuka halaman *edit profile*

Gambar 20 Perancangan antarmuka halaman *profile*

IV. IMPLEMENTASI DAN PENGUJIAN

A. Implementasi

Tahap implementasi dan pengujian dilakukan secara terurut berdasarkan kebutuhan dari sistem, tahap pertama yang dilakukan adalah pembuatan basisdata dilanjutkan dengan tahap pembuatan *layout* aplikasi.

1. Tahap Pembuatan Basisdata

Pembuatan basisdata dilakukan menggunakan aplikasi phpmyadmin. Phpmyadmin menyediakan layanan pembuatan basisdata secara GUI, dengan memilih beberapa pilihan basisdata sudah dapat dibuat. Phpmyadmin juga menyediakan *menu* SQL yang digunakan untuk mengeksekusi *query* langsung ke basisdata. Berikut merupakan salah satu *query* yang digunakan untuk membuat tabel *tbl_user*.

```
CREATE TABLE tbl_user(
id varchar( 15 ) PRIMARY KEY ,
password varchar( 20 ) NOT NULL ,
nama varchar( 30 ) NOT NULL ,
no_hp varchar( 13 ) NOT NULL ,
photo longtext NOT NULL ,
sekolah varchar(50) NULL ,
alamat_sekolah varchar(100) NULL ,
alamat_kerja varchar(100) NULL) ;
```

2. Pembuatan Aplikasi

Pada pembuatan aplikasi yang pertama kali dilakukan adalah membuat halaman login. Halaman ini merupakan halaman awal ketika pengguna mulai menjalankan aplikasi. Tampilan halaman login ketika aplikasi dijalankan ditunjukkan pada gambar 21



Gambar 21 Tampilan *login* aplikasi

Tahap selanjutnya adalah membuat halaman pendaftaran untuk pengguna baru. Halaman pendaftaran digunakan untuk membuat akun bagi pengguna yang nantinya akun tersebut digunakan sebagai akses untuk memasuki halaman utama dari aplikasi. Tampilan halaman pendaftaran ketika aplikasi ditunjukkan pada Gambar 22.



Gambar 22 Tampilan halaman pendaftaran

Tahap berikutnya membuat halaman utama dari aplikasi. Halaman utama digunakan untuk menampilkan posisi pengguna dan anggota keluarga yang sudah terdaftar. Tampilan halaman utama ketika aplikasi dijalankan ditunjukkan pada gambar 23.

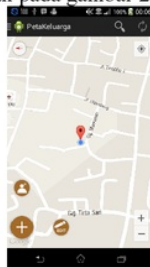

Gambar 23 Tampilan halaman utama

Tahap selanjutnya adalah pembuatan halaman ubah profil, pada halaman ini digunakan untuk mengubah data diri pengguna. Tampilan halaman ubah profil ketika aplikasi dijalankan ditunjukkan pada gambar 24



Gambar 24 Tampilan halaman edit profile

Selanjutnya adalah pembuatan halaman profil anggota keluarga, pada halaman ini digunakan untuk menampilkan identitas pengguna yang dituju. Tampilan halaman profil anggota keluarga ketika aplikasi dijalankan ditunjukkan pada gambar 25.



Gambar 25 Tampilan halaman profil

Selanjutnya adalah pembuatan tampilan menambahkan anggota keluarga kedalam *list*. Tampilan menambahkan anggota keluarga ketika aplikasi dijalankan ditunjukkan pada gambar 26.



Gambar 26 Tampilan menambahkan anggota keluarga

Berikutnya adalah pembuatan tampilan menu untuk melihat *list* anggota keluarga. Tampilan menu ketika aplikasi dijalankan dapat dilihat pada gambar 27.

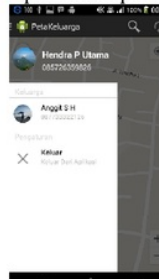

Gambar 27 Tampilan menu

Tampilan menampilkan rute posisi pengguna ke posisi anggota keluarga ketika aplikasi dijalankan dapat dilihat pada gambar 28.

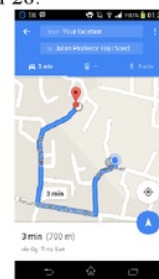

Gambar 28 Tampilan rute posisi pengguna ke posisi anggota keluarga

B. Pengujian

Pengujian dilakukan dengan menggunakan metode *black-box*. Pengujian ditekankan pada fungsional dari aplikasi. Tahap ini berisi serangkaian pengujian fungsi dan tombol dari aplikasi. Hasil dari pengujian dapat dilihat pada tabel 4.

Tabel 4 Hasil pengujian black-box

Fungsi Yang Diuji	Kondisi Awal	Kondisi Akhir Yang Diharapkan	Hasil Pengujian
Pengujian Aplikasi	Pengguna belum menjalankan aplikasi	Masuk ke Aplikasi dan menampilkan halaman awal.	Berhasil
Pengujian Login	Pengguna berada pada halaman awal	Menuju halaman utama ketika berhasil login dan	Berhasil

		tampil pesan <i>error</i> ketika gagal login data yang telah diinput kedalam <i>textbox</i> menjadi kosong dan kembali ke halaman login.	
Pengujian Halaman Utama	Pengguna berada pada halaman utama aplikasi	Menampilkan peta posisi pengguna dan pengguna lain. Menampilkan data. Mengaktifkan GPS. Menyimpan lokasi pengguna kedalam basisdata	Berhasil
Pengujian Tombol Refresh	Pengguna berada pada halaman utama	Menampilkan data terbaru	Berhasil
Pengujian Tombol Menu	Pengguna berada pada halaman utama	Menampilkan <i>list</i> anggota keluarga dan tombol keluar	Berhasil
Pengujian Tombol Route	Pengguna berada pada halaman utama dan menekan salah satu marker yang terdapat pada peta	Sistem menampilkan navigasi <i>route</i> dari posisi pengguna ke posisi anggota keluarga yang diinginkan	Berhasil
Pengujian Tombol Ubah Profile	Pengguna berada pada halaman utama	Menuju halaman ubah <i>profile</i>	Berhasil
Pengujian Tombol Tambah	Pengguna berada pada halaman utama	Memasukan ID yang ingin ditambahkan Menyimpan data kedalam basisdata.	Berhasil
Pengujian Tombol Ubah Data	Pengguna berada pada halaman ubah profile	Menyimpan data yang telah dirubah kedalam basisdata	Berhasil
Pengujian Tombol Batal	Pengguna berada pada halaman ubah profil	Batal mengubah data dan kembali ke halaman utama	Berhasil
Pengujian Tombol Keluar	Pengguna berada pada halaman utama	Keluar dari Aplikasi	Berhasil
Session	Pengguna telah keluar dari aplikasi tanpa menekan tombol keluar	Masuk ke aplikasi dan langsung menuju halaman utama tanpa melalui halaman login	Berhasil
Timer	Pengguna berada pada halaman utama atau telah keluar dari aplikasi	Menyimpan posisi pengguna kedalam basisdata setiap 10 menit	Berhasil

V. PENUTUP

A. Kesimpulan

Berdasarkan hasil pengujian dan analisis pembuatan aplikasi dapat disimpulkan sebagai berikut :

1. Aplikasi yang dibuat pada tugas akhir ini dapat menampilkan lokasi pengguna dan juga anggota keluarga terutama anak, sehingga orang tua yang

2 menggunakan aplikasi ini dapat melihat lokasi anak mereka saat ini.

2. Berdasarkan pengujian yang dilakukan, aplikasi yang dibuat pada tugas akhir ini dapat dijalankan pada perangkat bergerak dengan sistem operasi android versi Jelly Bean dan Lollipop.
3. Pada tugas akhir ini pembuatan aplikasi menggunakan eclipse.
4. Aplikasi yang dibuat pada tugas akhir ini membutuhkan koneksi internet dan GPS untuk menampilkan posisi pengguna.

B. Saran

Berdasarkan pengujian dan analisis terhadap aplikasi memantau lokasi anak berbasis android menggunakan *location based service* yang telah dibuat, penulis memberikan beberapa saran untuk pengembangan aplikasi dikemudian hari.

1. Penambahan fitur *location history* untuk menampilkan lokasi-lokasi yang telah dilalui kemarin.
2. Penambahan fitur lupa *password* untuk pengguna.
3. Pengembangan aplikasi agar dapat dijalankan pada berbagai *platform*, seperti iOS, Windows Phone, dan Blackberry.

DAFTAR PUSTAKA

- [1] Anwar, Badrul dkk, "Implementasi Location Based Service Berbasis Android Untuk Mengetahui Posisi User", Jurnal SAINTKOM Vol.13, 2014.
- [2] Ardiansyah, F., "Pengenalan Dasar Android". Depok: Biraynara, 2011.
- [3] B. McLaughlin, *PHP & MySQL: The Missing Manual*. 2012.
- [4] Murtiwiyati and G. Lauren, "Rancang Bangun Aplikasi Pembelajaran Budaya Indonesia Untuk Anak Sekolah Dasar berbasis Android." *J. Ilm.*, vol. 12, 2013.
- [5] Noor, F., 2009, "Pengembangan Sistem Informasi Pemesanan Tiket Secara Online Pada P.O Bhinneka Sangkuriang Bandung", *Skripsi*, Universitas Komputer Indonesia, Bandung.
- [6] Rompas, B.R "Aplikasi Location Based Service Pencarian Tempat Di Kota Manado Berbasis Android", *Jurnal Teknik Elektro Dan Komputer Universitas Sam Ratulangi* Vol. 1, 2012.
- [7] Rosa, A.S. dan Shalahuddin, "Rekayasa Perangkat Lunak". Bandung: Modula, 2011.
- [8] Satoto, B.D. dan Rahmanita, E., "Integrasi Augmented Reality pada Mobile Virtual Tour Berbasis Android untuk Pencarian Lokasi dan Rute Terdekat", *Jurnal Ilmiah Mikrotek* Vol.1 No.1, 2013.
- [9] Solichin, A., "MySQL 5: Dari Pemula Hingga Mahir". Jakarta: Universitas Budi Luhur, 2010.
- [10] Solichin, A., "Pemrograman Web dengan PHP dan MySQL". Jakarta: Univ. Budi Luhur, 2005.
- [11] Utama, G., "Cara Efektif Menguasai Java", IlmuKomputer.com, 2002.

C-10 Pembuatan Aplikasi Memantau Lokasi Anak Berbasis Android Menggunakan Location Based Service

ORIGINALITY REPORT

13%

SIMILARITY INDEX

%

INTERNET SOURCES

5%

PUBLICATIONS

13%

STUDENT PAPERS

PRIMARY SOURCES

1

Submitted to Universitas Diponegoro

Student Paper

5%

2

Submitted to Universitas Putera Batam

Student Paper

2%

3

Submitted to President University

Student Paper

2%

4

Submitted to Universitas Muria Kudus

Student Paper

2%

5

Submitted to Universitas Atma Jaya
Yogyakarta

Student Paper

2%

Exclude quotes On

Exclude bibliography On

Exclude matches < 2%



2016

ISSN : 2338-0403

Jurnal Teknologi dan Sistem Komputer

Volume 4 Nomor 1 Tahun 2016

Program Studi Sistem Komputer
Universitas Diponegoro



2016

ISSN: 2338-0403

Jurnal Teknologi dan Sistem Komputer

Volume 4 Nomor 1 Tahun 2016

Jurnal Teknologi dan Sistem Komputer

Penerbit : Program Studi Sistem Komputer
Fakultas Teknik, Universitas Diponegoro
Alamat : Gd. Dekanat FT Undip, Jl. Prof. H. Sudarto, SH
Semarang 50275. Telp/Fax (024)76480609
Email : siskom@undip.ac.id
Url web : <http://ejournal-s1.undip.ac.id/index.php/jtsiskom>



Jurnal Teknologi dan Sistem Komputer

Volume 4 Nomor 1 Tahun 2016

Tim Penyunting

Ketua Penyunting (Editor-in-Chief)

Eko Didik Widiyanto (Scopus:55816259400)

Anggota Penyunting (Associate Editor)

Kodrat Iman Satoto (Scopus:56237025600)
R. Rizal Isnanto (Scopus:35795460800)
Adian Fatchur Rochim (Scopus:57189258141)
Agung Budi Prasetyo (Scopus:35079360400)
Oky Dwi Nurhayati (Scopus:55534773800)
Rinta Kridalukmana
Kurniawan Teguh Martono
Ike Pertiwi Windasari (Scopus:56237055800)
Dania Eridani (Scopus:56596784100)
Andi Widiasmoro

Penyunting Pelaksana (Editorial Officer)

Adnan Fauzi
Yudi Eko Windarto
Erwan Yudi Indrasto

Sekretariat Editorial

Jurnal Teknologi dan Sistem Komputer
Program Studi Sistem Komputer
Fakultas Teknik Universitas Diponegoro
Jl. Prof. H. Soedarto, S.H, Tembalang, Semarang
e-mail : siskom@undip.ac.id
Telp : (024) 76480609
Website : <http://ejournal-s1.undip.ac.id/index.php/jtsiskom>

DAFTAR ISI

JTSISKOM VOLUME 4 NOMOR 1 TAHUN 2016

Artikel Ilmiah

- 1 Rancang Bangun Purwarupa Sistem Navigasi Tanpa Awak untuk Kapal
Budi Cahyo Suryo Putro S., Adian Fatchur Rochim, Eko Didik Widiyanto
- 9 Pembuatan Aplikasi Sensus Penduduk Untuk Desa Wulunggunung
Teguh Hananto Widodo, Oky Dwi Nurhayati, Ike Pertiwi Windasari
- 17 Sistem Informasi Geografis Lokasi Lembaga Pendidikan Berbasis Islam (RA s.d. Pesantren) di Kabupaten Cilacap
Isti Qomariyah Kumala Dewi, Kodrat Iman Satoto, Ike Pertiwi Windasari
- 26 Sistem Monitoring Jentik Nyamuk Di Desa Muktiharjo Berbasis Mobile
Arief Puji Eka Prasetya, Oky Dwi Nurhayati, Kurniawan Teguh Martono
- 34 Pengembangan Sistem Informasi Pemesanan Layanan Jasa Cleaning Service Berbasis Web Dan Mobile Di Liochita Cleaning Semarang
Aulio Romadho Agung, Rinta Kridalukmana, Ike Pertiwi Windasari
- 44 Perancangan Game Math Adventure Sebagai Media Pembelajaran Matematika Berbasis Android
Muhammad Rizky Rahadi, Kodrat Iman Satoto, Ike Pertiwi Windasari
- 50 Aplikasi Data Pelanggan Berbasis Java dan Mobile pada PT. PLN (Persero) Area Semarang
Rizaldi Habibie, R. Rizal Isnanto, Rinta Kridalukmana
- 60 Perencanaan dan Implementasi Information Security Management System Menggunakan Framework ISO/IEC 20071
Anggi Anugraha Putra, Oky Dwi Nurhayati, Ike Pertiwi Windasari
- 67 Analisis Quality of Service (QoS) Jaringan Telekomunikasi High-Speed Downlink Packet Access (HS-DPA) pada Teknologi 3.5G
Mey Fenny Wati Simanjuntak, Oky Dwi Nurhayati, Eko Didik Widiyanto
- 77 Pembuatan Aplikasi Permainan “Egrang Run” Berbasis Android
Riyadhi Sholikhin, Oky Dwi Nurhayati, Eko Didik Widiyanto
- 83 Pembuatan Aplikasi TOEFL sebagai Media Pelatihan Bahasa Inggris Berbasis Web
Yongki Yonatan Marbun, R. Rizal Isnanto, Kurniawan Teguh Martono
- 93 Pembuatan Aplikasi Web Manajemen Laundry dan Integrasi Data dengan Web Service
Refika Khoirunnissa, R. Rizal Isnanto, Kurniawan Teguh Martono
- 102 Buku Pembelajaran Bahasa Inggris dengan Teknologi Augmented Reality Berbasis Android
Quraish Quraish, Rinta Kridalukmana, Kurniawan Teguh Martono
- 109 Rancang Bangun Aplikasi Sistem Pakar Diagnosis Gangguan Emosional Pada Anak Berbasis Aplikasi Website
Fanidia Nur Utami, Kodrat Iman Satoto, Kurniawan Teguh Martono
- 124 Perancangan Aplikasi Multimedia untuk Pembelajaran Anatomi Tubuh Manusia untuk Sekolah Dasar
Dini Indriyani Putri, R. Rizal Isnanto, Kurniawan Teguh Martono
- 133 Pembuatan Alat Pemberi Pakan Ikan Dan Pengontrol PH Otomatis
Bearly Ananta Firdaus, Rinta Kridalukmana, Eko Didik Widiyanto
- 139 Teka-teki Unsur Kimia sebagai Media Pembelajaran Kimia Interaktif bagi siswa SMA Kelas X Berbasis Android
Isvandiar Fitri Utami, Kodrat Iman Satoto, Kurniawan Teguh Martono
- 150 Pembuatan Aplikasi Antar-Jemput Laundry Berbasis Web Service pada Platform Android
Yenita Dwi Setiyawati, R. Rizal Isnanto, Kurniawan Teguh Martono
- 159 Pembuatan Aplikasi Augmented Reality Siklus Hidrologi sebagai Media Pembelajaran Berbasis Android
Hardiyanto Hardiyanto, R. Rizal Isnanto, Ike Pertiwi Windasari

- 167 Aplikasi Penerjemah Bahasa Inggris – Indonesia dengan Optical Character Recognition Berbasis Android
Anisa Eka Utami, Oky Dwi Nurhayati, Kurniawan Teguh Martono
- 178 Pembuatan Aplikasi Pengembangan Sistem Pengawasan Kepatuhan Berbasis Web Pada Perusahaan Kontraktor Pertambangan
Talitha Almira, R. Rizal Isnanto, Kurniawan Teguh Martono
- 187 Sistem Informasi Antropometri Terintegrasi Dengan Sistem Tertanam Sebagai Pengukur Berat Dan Tinggi Balita
Nugroho Budi Wicaksono, Rinta Kridalukmana, Ike Pertiwi Windasari
- 202 Pembuatan Aplikasi Memantau Lokasi Anak Berbasis Android Menggunakan Location Based Service
Hendra Pria Utama, Oky Dwi Nurhayati, Ike Pertiwi Windasari

Daftar Penulis

- / **A** /—
Agung, Aulio Romadho 34
Almira, Talitha 178
- / **D** /—
Dewi, Isti Qomariyah Kumala 17
- / **F** /—
Firdaus, Bearly Ananta 133
- / **H** /—
Habibie, Rizaldi 50
Hardiyanto, Hardiyanto 159
- / **I** /—
Isnanto, R. Rizal 50, 83, 93, 124,
150, 159, 178
- / **K** /—
Khoirunnissa, Refika 93
Kridalukmana, Rinta 34, 50, 102,
133, 187
- / **M** /—
Marbun, Yongki Yonatan 83
Martono, Kurniawan Teguh . . 26,
83, 93, 102, 109, 124,
139, 150, 167, 178
- / **N** /—
Nurhayati, Oky Dwi . . . 9, 26, 60,
67, 77, 167, 202
- / **P** /—
Prasetya, Arief Puji Eka 26
Putra, Anggi Anugraha 60
Putri, Dini Indriyani 124
Putro S., Budi Cahyo Suryo . . . 1
- / **Q** /—
Quraish, Quraish 102
- / **R** /—
Rahadi, Muhammad Rizky . . . 44
Rochim, Adian Fatchur 1
- / **S** /—
Satoto, Kodrat Iman . 17, 44, 109,
139
Setiyawati, Yenita Dwi 150
Sholikhin, Riyadhhi 77
Simanjuntak, Mey Fenny Wati 67
- / **U** /—
Utama, Hendra Pria 202
Utami, Anisa Eka 167
Utami, Fanidia Nur 109
Utami, Isvandiari Fitri 139
- / **W** /—
Wicaksono, Nugroho Budi . . 187
Widianto, Eko Didik . . 1, 67, 77,
133
Widodo, Teguh Hananto 9
Windsari, Ike Pertiwi . 9, 17, 34,
44, 60, 159, 187, 202