

**LEMBAR
HASIL PENILAIAN SEJAWAT SEBIDANG ATAU PEER REVIEW
KARYA ILMIAH : JURNAL ILMIAH
C-2_IPW**

Judul Jurnal Ilmiah (Artikel) : Pengembangan Sistem Pakar Untuk Diagnosis Penyakit Hepatitis Berbasis Web Menggunakan Metode *Certainty Factor*

Jumlah Penulis : 3 orang

Status Pengusul : Penulis Anggota

Identitas Jurnal Ilmiah :

- a. Nama Jurnal : Jurnal Teknologi dan Sistem Komputer
- b. Nomor ISSN : ISSN : 2338-0403
- c. Volume, nomor, bulan tahun : Volume 3, Nomor 1, Halaman 58-64, Januari 2015
- d. Penerbit : Departemen Teknik Sistem Komputer Universitas Diponegoro
- e. DOI artikel (jika ada) : -
- f. Alamat web jurnal :

JURNAL : <http://jtsiskom.undip.ac.id>

ARTIKEL : <https://jtsiskom.undip.ac.id/index.php/jtsiskom/article/view/11975>

g. Terindeks di DOAJ

Kategori Publikasi Jurnal Ilmiah : Jurnal Internasional Terindeks pada Database Internasional di Luar Kategori 2

(beri ✓ pada kategori yang tepat) Jurnal Ilmiah Nasional Terakreditasi

Jurnal Ilmiah Nasional Tidak Terakreditasi

Hasil Penilaian *Peer Review* :

Komponen Yang Dinilai	Nilai Maksimal Jurnal Ilmiah			Nilai Akhir Yang Diperoleh
	Internasional <input type="checkbox"/>	Nasional Terakreditasi <input type="checkbox"/>	Nasional Tidak Terakreditasi <input type="checkbox"/>	
a. Kelengkapan unsur isi jurnal (10%)			1,5	1,0
b. Ruang lingkup dan kedalaman pembahasan (30%)			4,5	4,0
c. Kecukupan dan kemutakhiran data/informasi dan metodologi (30%)			4,5	4,3
d. Kelengkapan unsur dan kualitas terbitan/jurnal (30%)			4,5	4,1
Total = (100%)			15	13,4
Nilai Pengusul = 40% * =				

Catatan Penilaian artikel oleh Reviewer :		
1. Kesesuaian dan kelengkapan unsur isi jurnal:	1/2 Jurnal cukup lengkap	(skor = 1,0)
2. Ruang lingkup dan kedalaman pembahasan:	Pembahasan cukup	(skor = 4,0)
3. Kecukupan dan kemutakhiran data/informasi dan metodologi:	Metodologi cukup	(skor = 4,3)
4. Kelengkapan unsur dan kualitas terbitan:	pernyataan sistem pakar perlu ditambahkan	(skor = 4,1)

Semarang, 27 Desember 2018

Reviewer 1



Ir. Kodrat Iman Satoto, M.T.
NIP. 196310281993031002
Unit kerja: Dept. Teknik Sistem Komputer
FT UNDIP

**LEMBAR
HASIL PENILAIAN SEJAWAT SEBIDANG ATAU PEER REVIEW
KARYA ILMIAH : JURNAL ILMIAH
C-2_IPW**

Judul Jurnal Ilmiah (Artikel) : Pengembangan Sistem Pakar Untuk Diagnosis Penyakit Hepatitis Berbasis *Web* Menggunakan Metode *Certainty Factor*

Jumlah Penulis : 3 orang

Status Pengusul : Penulis Anggota

Identitas Jurnal Ilmiah : a. Nama Jurnal : Jurnal Teknologi dan Sistem Komputer
b. Nomor ISSN : ISSN : 2338-0403
c. Volume, nomor, bulan tahun : Volume 3, Nomor 1, Halaman 58-64, Januari 2015
d. Penerbit : Departemen Teknik Sistem Komputer Universitas Diponegoro
e. DOI artikel (jika ada) : -
f. Alamat web jurnal :
JURNAL : <http://jtsiskom.undip.ac.id>
ARTIKEL : <https://jtsiskom.undip.ac.id/index.php/jtsiskom/article/view/11975>
g. Terindeks di DOAJ

Kategori Publikasi Jurnal Ilmiah : Jurnal Internasional Terindeks pada Database Internasional di Luar Kategori 2
(beri ✓ pada kategori yang tepat) Jurnal Ilmiah Nasional Terakreditasi
 Jurnal Ilmiah Nasional Tidak Terakreditasi

Hasil Penilaian *Peer Review* :

Komponen Yang Dinilai	Nilai Maksimal Jurnal Ilmiah			Nilai Akhir Yang Diperoleh
	Internasional <input type="checkbox"/>	Nasional Terakreditasi <input type="checkbox"/>	Nasional Tidak Terakreditasi <input type="checkbox"/>	
a. Kelengkapan unsur isi jurnal (10%)			1,5	1,1
b. Ruang lingkup dan kedalaman pembahasan (30%)			4,5	4,0
c. Kecukupan dan kemutakhiran data/informasi dan metodologi (30%)			4,5	4,0
d. Kelengkapan unsur dan kualitas terbitan/jurnal (30%)			4,5	4,3
Total = (100%)			15	13,4
Nilai Pengusul = 40% * =				

Catatan Penilaian artikel oleh Reviewer :		
1. Kesesuaian dan kelengkapan unsur isi jurnal:	relatif dapat diterima	(skor = 1,1)
2. Ruang lingkup dan kedalaman pembahasan:	metodologi memuaskan	(skor = 4,0)
3. Kecukupan dan kemutakhiran data/informasi dan metodologi:	landasan teor. terlalu lebar	(skor = 4,0)
4. Kelengkapan unsur dan kualitas terbitan:	gambar ada yang sedikit berantakan	(skor = 4,3)

Semarang, 27 Desember 2018

Reviewer 2

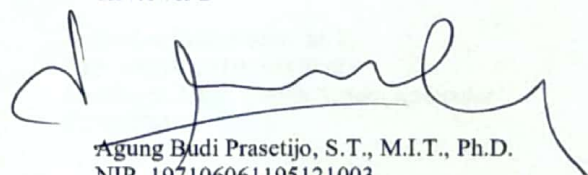

Agung Budi Prasetyo, S.T., M.I.T., Ph.D.
NIP. 197106061195121003
Unit kerja: Dept. Teknik Sistem Komputer
FT UNDIP

**LEMBAR
HASIL PENILAIAN SEJAWAT SEBIDANG ATAU PEER REVIEW
KARYA ILMIAH : JURNAL ILMIAH
C-2_IPW**

Judul Jurnal Ilmiah (Artikel) : Pengembangan Sistem Pakar Untuk Diagnosis Penyakit Hepatitis Berbasis Web Menggunakan Metode *Certainty Factor*

Jumlah Penulis : 3 orang

Status Pengusul : Penulis Anggota

Identitas Jurnal Ilmiah :

a. Nama Jurnal : Jurnal Teknologi dan Sistem Komputer

b. Nomor ISSN : ISSN : 2338-0403

c. Volume, nomor, bulan tahun : Volume 3, Nomor 1, Halaman 58-64, Januari 2015

d. Penerbit : Departemen Teknik Sistem Komputer Universitas Diponegoro

e. DOI artikel (jika ada) : -

f. Alamat web jurnal :

JURNAL : <http://jtsiskom.undip.ac.id>

ARTIKEL : <https://jtsiskom.undip.ac.id/index.php/jtsiskom/article/view/11975>

g. Terindeks di DOAJ

Kategori Publikasi Jurnal Ilmiah : Jurnal Internasional Terindeks pada Database Internasional di Luar Kategori 2

(beri ✓ pada kategori yang tepat) Jurnal Ilmiah Nasional Terakreditasi

Jurnal Ilmiah Nasional Tidak Terakreditasi

Hasil Penilaian *Peer Review* :

Komponen Yang Dinilai	Nilai Reviewer		Nilai Rata-rata
	Reviewer I	Reviewer II	
e. Kelengkapan unsur isi jurnal (10%)	1,0	1,1	1,05
b. Ruang lingkup dan kedalaman pembahasan (30%)	4,0	4,0	4,0
c. Kecukupan dan kemutakhiran data/informasi dan metodologi (30%)	4,3	4,0	4,15
d. Kelengkapan unsur dan kualitas terbitan/jurnal (30%)	4,1	4,3	4,2
Total (=100%)	13,4	13,4	13,40

Semarang, 27 Desember 2018

Reviewer 2

Agung Budi Prasetyo, S.T., M.I.T., Ph.D.
NIP. 197106061195121003
Unit kerja: Dept. Teknik Sistem Komputer
FT UNDIP

Reviewer 1

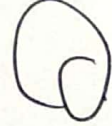
Ir, Kodrat Iman Satoto, M.T.
NIP. 196310281993031002
Unit kerja: Dept. Teknik Sistem Komputer
FT UNDIP

C-2 Pengembangan Sistem Pakar untuk Diagnosis Penyakit Hepatitis Berbasis Web Menggunakan Metode Certainty Factor

by Ike Windasari

Submission date: 05-Apr-2019 10:26AM (UTC+0700)

Submission ID: 1106276813

File name: t_Hepatitis_Berbasis_Web_Menggunakan_Metode_Certainty_Factor.pdf (520.06K)

Word count: 4016

Character count: 23150

Pengembangan Sistem Pakar Untuk Diagnosis Penyakit Hepatitis Berbasis *Web* Menggunakan Metode *Certainty Factor*

¹ Ahmad Ramdhani¹⁾, R. Rizal Isnanto²⁾, Ike Pertiwi Windasari²⁾
Program Studi Sistem Komputer Fakultas Teknik Universitas Diponegoro
Jalan Prof. Sudharto, Tembalang, Semarang, Indonesia
ahmdrmdhni@gmail.com

Abstract - *Expert System is a computer technology that can help people solving problems which are mostly applied in medicine. Expert System is system that trying to adopt human knowledge to the computer, so the computer can resolve the issue as done by an expert. In this study, an Expert System to diagnose hepatitis disease consisting of Hepatitis A, Hepatitis B, and Hepatitis C will be created.*

This expert system to diagnose hepatitis disease is created using PHP programming language and MySQL database using Certainty Factor method. This expert system will ask for an input such as symptoms and blood test, then the result is the possibility of the disease suffered by the patient and an explanation of the disease and its treatment solution.

This expert system is able to issue diagnosis results for Hepatitis A, Hepatitis B, and Hepatitis C. Certainty Factor method can be applied to expert systems with simple disease or not complex, such as acute hepatitis disease that is done in this study.

Keywords : *Expert System, Hepatitis, PHP, MySQL, Certainty Factor*

I. PENDAHULUAN

Perkembangan teknologi informasi dewasa ini sangat pesat. Hampir semua bidang terpengaruh oleh perkembangan ini, salah satunya adalah bidang kesehatan. Hal ini mendorong para ahli untuk semakin mengembangkan komputer agar dapat membantu kerja manusia. Sistem pakar adalah program berbasis pengetahuan yang menyediakan solusi-solusi dengan kualitas pakar untuk masalah-masalah yang spesifik. Sistem pakar merupakan sistem yang berusaha mengadopsi pengetahuan manusia ke komputer, agar komputer dapat menyelesaikan masalah seperti yang biasa dilakukan oleh para ahli, atau dengan kata lain sistem pakar adalah sistem yang didesain dan diimplementasikan dengan bantuan bahasa pemrograman tertentu untuk dapat menyelesaikan masalah seperti yang dilakukan oleh para ahli. Selain itu, sistem pakar juga dapat memberikan hasil yang lebih konsisten daripada pakar. Sistem pakar dapat melakukan pengambilan kesimpulan lebih cepat daripada pakar.^[1]

Metode pengambilan keputusannya beragam. Ada yang menggunakan operasi logika dan ada yang menggunakan teori perhitungan pengambilan keputusan seperti *certainty factor*. Dibandingkan teori atau metode yang

lainnya *certainty factor* memiliki keakuratan yang lebih karena cara perhitungannya yang hanya dapat membandingkan tiap dua nilai saja.^[7]

Hepatitis merupakan penyakit yang menyerang organ hati manusia. Di sini hati atau liver mengalami peradangan sehingga membuat fungsi hati menjadi terganggu. Dengan terganggunya fungsi hati tersebut, maka terganggu pula fungsi organ yang lain, sehingga membuat kesehatan seseorang akan hancur secara keseluruhan. Akibat lainnya adalah hati menolak darah yang mengalir sehingga tekanan darah menjadi tinggi dan pecahnya pembuluh darah. Ada 5 macam virus hepatitis yang dinamai sesuai abjad. Kelima virus itu adalah Virus Hepatitis A (VHA), Virus Hepatitis B (VHB), Virus Hepatitis C (VHC), Virus Hepatitis D (VHD), dan Virus Hepatitis E (VHE). Gejala-gejala umum dari hepatitis ini adalah rasa nyeri atau sakit pada perut bagian kanan, badan lemas, mual, demam dan diare. Pada beberapa kasus juga ditemukan gejala seperti akan flu dan sakit kuning yang ditandai kulit dan mata yang terlihat kuning. Namun, gejala penyakit hepatitis tidak selalu tampak, khususnya pada kebanyakan kasus yang menimpa anak-anak.^[5]

Berdasarkan latar belakang di atas, maka diperlukan sebuah sistem pakar untuk melakukan diagnosis penyakit hepatitis dan memberikan hasil yang konsisten. Sebelumnya sudah ada yang melakukan penelitian tentang sistem pakar hepatitis ini diantaranya adalah "*Aplikasi Diagnosis Penyakit Hepatitis Menggunakan J2ME Dengan Metode Certainty Factor*" oleh Susanto H^[6], serta "*Rancang Bangun Aplikasi Diagnosa Penyakit Hepatitis Menggunakan Certainty Factor*" oleh Pramana E^[3]. Proses diagnosis dari kedua penelitian tersebut sama sama menggunakan dua acuan yaitu gejala dan hasil tes darah. Proses diagnosis suatu penyakit seharusnya ditinjau dari faktor risiko, gejala, dan hasil uji tes darah. Dalam pemilihan gejala kedua penelitian tersebut tidak memberikan penjelasan tentang gejala tersebut. Kemudian hasil diagnosis dari kedua penelitian tersebut sama sama memberikan nilai kemungkinan terkena penyakit. Salah satu kelebihan dari Sistem Pakar yang dibuat oleh Pramana E adalah penyajian *meal plan* untuk aksi tiap tiap penyakit yang diderita.

Oleh karena itu penulis bermaksud untuk merancang suatu sistem pakar yang mampu melakukan diagnosis serta memberikan solusi yang tepat terhadap penyakit Hepatitis

dengan menggunakan faktor risiko, gejala, dan hasil uji tes darah sebagai acuannya. Tentunya dengan cara penyajian dan data nilai kemungkinan yang berbeda dari kedua penelitian yang disebutkan sebelumnya. Bagi masyarakat sistem ini dapat digunakan untuk pengecekan awal apakah terserang penyakit hepatitis sebelum berobat ke dokter. Sistem ini juga dapat dijadikan media pembelajaran tentang penyakit hepatitis.

II. RUMUSAN MASALAH

Rumusan masalah dari penelitian ini adalah:

- Bagaimana merancang dan membangun sistem pakar yang mampu mendiagnosis penyakit Hepatitis secara mudah dan dapat memberikan keterangan beserta solusinya?
- Bagaimana mengimplementasikan metode Certainty Factor ke dalam sistem pakar sehingga menghasilkan keputusan yang valid?

III. BATASAN MASALAH

Dalam penulisan tugas akhir ini, penulis membatasi pembahasan dalam hal berikut.

- Penyakit hepatitis yang akan didiagnosis adalah Hepatitis A, Hepatitis B, dan Hepatitis C. Diagnosis penyakit berdasarkan gejala-gejala yang dialami serta hasil tes darah untuk keakuratan diagnosis.
- Pengguna lebih ditujukan untuk Dokter atau Petugas Medis di bidang Penyakit Dalam tetapi tidak menutup kemungkinan masyarakat juga dapat menggunakan sistem.
- Aplikasi dibuat menggunakan bahasa pemrograman PHP dengan *database* MySQL.
- Sistem Pakar lebih ditekankan pada penerapan metode Certainty Factor untuk perhitungan kepastian.
- Sumber pengetahuan terbatas dari pakar dan buku-buku yang mendukung.

IV. TUJUAN

Tujuan dari penelitian dari tugas akhir ini adalah sebagai berikut.

- Merancang dan membangun sistem pakar untuk mendiagnosis penyakit hepatitis A, hepatitis B, dan hepatitis C.
- Memberikan hasil diagnosis penyakit beserta keterangan dan solusi yang benar dan tepat.

V. LANDASAN TEORI

A. Kecerdasan Buatan

Kecerdasan Buatan adalah ide-ide untuk membuat suatu perangkat lunak komputer yang memiliki kecerdasan sehingga perangkat lunak komputer tersebut dapat melakukan suatu pekerjaan yang dilakukan oleh manusia. Adapun pekerjaan itu adalah berupa konsultasi yang dapat memberikan suatu informasi berupa saran-saran yang akan sangat berguna. Kecerdasan Buatan memungkinkan komputer untuk berpikir dengan cara menyederhanakan program. Dengan cara ini, Kecerdasan Buatan dapat menirukan proses belajar manusia sehingga informasi baru

dapat diserap dan digunakan sebagai acuan di masa-masa mendatang. Sesuai dengan definisi tersebut, maka teknologi kecerdasan buatan dipelajari dalam bidang-bidang seperti: Robotika (*Robotics*), Penglihatan Komputer (*Computer Vision*), Pengolahan Bahasa Alami (*Natural Language Processing*), Pengenalan Pola (*Pattern Recognition*), Sistem Syaraf buatan (*Artificial Neural System*), Pengenalan Suara (*Speech Recognition*), dan Sistem Pakar (*Expert System*).^[1]

B. Sistem Pakar

Sistem pakar adalah sistem yang berusaha mengadopsi pengetahuan manusia ke komputer, agar komputer dapat menyelesaikan masalah seperti yang bisa dilakukan oleh para ahli. Adanya sistem pakar ini, orang awam pun dapat menyelesaikan masalah yang cukup rumit yang sebenarnya hanya dapat diselesaikan dengan bantuan para ahli.^[1]

Sistem pakar terdiri dari 3 komponen utama, yaitu : antarmuka pengguna, basis pengetahuan, mesin inferensi. Untuk lebih jelasnya, diagram blok umum sistem pakar dapat dilihat pada gambar dibawah ini :

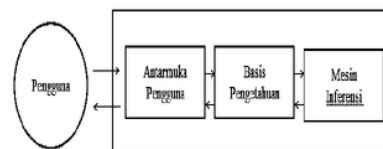

Gambar 1 Diagram blok umum sistem pakar

C. Certainty Factor

Faktor Kepastian (*Certainty Factor*) model adalah metode untuk mengelola ketidakpastian dalam sistem berbasis aturan. Shortliffe dan Buchanan (1975) mengembangkan model CF di pertengahan 1970-an untuk MYCIN, sebuah sistem pakar untuk diagnosis dan pengobatan meningitis dan infeksi darah. Sejak itu, model CF telah menjadi pendekatan standar untuk manajemen ketidakpastian dalam sistem berbasis aturan. Ketika model diciptakan, banyak buatan-kecerdasan (AI) peneliti mengungkapkan concern tentang menggunakan Bayesian (atau subyektif) probabilitas untuk mewakili ketidakpastian. Dari jumlah tersebut peneliti, yang paling khawatir tentang batas praktis menggunakan teori probabilitas.^[7]

Certainty Factor didefinisikan sebagai persamaan berikut :

$$CF(H,E) = MB(H,E) - MD(H,E)$$

$CF(H,E)$: *Certainty Factor* dari hipotesis H yang dipengaruhi oleh gejala E. Besarnya CF berkisar antara -1 sampai 1. Nilai -1 menunjukkan ketidakpercayaan mutlak sedangkan nilai 1 menunjukkan kepercayaan mutlak.

$MB(H,E)$: ukuran kenaikan kepercayaan (*measure of increased belief*) terhadap hipotesis H yang dipengaruhi oleh gejala E.

$MD(H,E)$: ukuran kenaikan ketidakpercayaan terhadap hipotesis H yang dipengaruhi oleh gejala E.

Certainty Factor untuk kaidah dengan kesimpulan yang serupa (*similarly concluded rules*) :

$$CF_{combine} CF[H,E]_{1,2} = CF[H,E]_1 + CF[H,E]_2 * (1 - CF[H,E]_1)$$

Jika nilai CF yang akan dihitung lebih dari dua didefinisikan dengan persamaan berikut :

$$CF_{combine} CF[H,E]_{old,3} = CF[H,E]_{old} + CF[H,E]_3 * (1 - CF[H,E]_{old})$$

D. Penyakit Hepatitis

Hepatitis adalah peradangan pada hati. Penyebab tersering dari Hepatitis adalah: virus, infeksi bakteri, toksin, obat-obatan tertentu, penggunaan alkohol yang berlebihan serta penyakit lainnya. Virus hepatitis merupakan bagian dari keluarga virus A, B, C, D dan E. Semua jenis hepatitis memiliki gejala yang sama: demam, menggigil, kehilangan nafsu makan/*anorexia*, mual, rasa tidak nyaman pada perut, penyakit kuning (kuning pada kulit dan mata), dan nyeri sendi. Tidak diperlukan adanya penanganan khusus. Kebanyakan orang akan sembuh dengan sendirinya selama berjalannya waktu. Namun beberapa infeksi bisa menyebabkan masalah kronis jangka panjang.^[5]

Virus hepatitis A adalah suatu penyakit dengan distribusi global. Prevalensi inveksi yang ditandai dengan tingkatan antibodi dan anti-HAV telah diketahui secara universal dan erat hubungannya dengan standar sanitasi/kesehatan daerah yang bersangkutan. Meskipun virus hepatitis A ditularkan melalui air dan makanan yang tercemar, namun hampir sebagian besar infeksi VHA didapat melalui transmisi endemik atau sporadik yang sifatnya tidak begitu dramatis.^[5]

Infeksi virus hepatitis B (VHB) masih merupakan masalah yang besar di Indonesia karena prevalensi yang tinggi dan komplikasinya. Di daerah dengan endemik tinggi, infeksi VHB biasanya terjadi melalui infeksi perinatal atau pada awal masa kanak-kanak. VHB sendiri biasanya tidak sitopatik. Infeksi kronik VHB merupakan suatu proses dinamis dengan terjadi interaksi antara cvirus, hepatosit dan sistem imun manusia.^[5]

Sejak berhasil ditemukannya virus hepariris C dengan teknik cloning molekuler di tahun 1989, sejumlah perkembangan yang bermakna telah terjadi dalam pemahaman mengenai perjalanan alamiah, diagnosis dan terapi infeksi virus hepatitis C. Dahulu kita hanya dikeal virus ini sebagai infeksi virus hepatitis non-A dan non-B, namun saat ini telah diketahui bahwa infeksi yang hanya memiliki tanda-tanda subklinis ringan ini ternyata memiliki tingkat krunisitas dan progresifitas kearah sirosis yang tinggi.^[5]

E. Bahasa Pemrograman PHP

PHP adalah akronim dari *Hypertext Preprocessor*, yaitu suatu bahasa pemrograman berbasis kode – kode (*script*) yang digunakan untuk mengolah suatu data dan mengirimkannya kembali ke *web browser* menjadi kode HTML. Kode PHP mempunyai ciri khusus yaitu^[2].

1. Hanya dapat dijalankan menggunakan *web server*, misalnya Apache.

2. Kode PHP diletakkan dan dijalankan di *web server*.
3. Kode PHP dapat digunakan untuk mengakses *database*, seperti : MySQL, PostgreSQL, Oracle, dan lain – lain.
4. Merupakan perangkat lunak yang bersifat *open source*.
5. Gratis untuk di-download dan digunakan.

Memiliki sifat *multi platform*, artinya dapat dijalankan menggunakan system operasi apapun, seperti: Linux, Unix, Windows, dan lain – lain.

F. Database MYSQL

MySQL merupakan sistem *database* yang menggunakan arsitektur *client-server* yang berpusat pada server, *mysqld*. Server adalah program yang sebenarnya memanipulasi *database*. Program klien tidak melakukannya secara langsung. Namun, klien menyampaikan instruksi kita ke server melalui pernyataan yang ditulis dalam *Structured Query Language (SQL)*. Program klien di-*install* secara lokal pada mesin di mana kita ingin mengakses MySQL, namun server dapat di-*install* di manapun, selama klien dapat terkoneksi dengannya. MySQL pada dasarnya merupakan sistem *database* pada jaringan, sehingga klien dapat berkomunikasi dengan server yang berjalan secara lokal pada mesin kita atau server yang berjalan di suatu tempat lain. Klien dapat ditulis untuk berbagai kebutuhan berbeda, tiap interaksi dengan server melewati koneksi dengan server, mengirim perintah SQL untuk melakukan operasi *database*, dan menerima hasil eksekusi perintah tersebut darinya.^[4]

VI. PERANCANGAN SISTEM

A. Tahapan Pengembangan

1. Konsep

Kebutuhan-kebutuhan yang harus dimiliki oleh sistem yang akan dikembangkan dikelompokkan menjadi kebutuhan fungsional dan kebutuhan non fungsional. Identifikasi masing-masing kebutuhan bagi sistem menghasilkan keterangan berikut.

Kebutuhan Fungsional :

1. Sistem dapat melakukan diagnosis penyakit hepatitis A, hepatitis B, dan Hepatitis C melalui menu konsultasi.
2. Sistem memiliki fitur login untuk admin agar tidak semua pengguna dapat mengakses basis data.
3. Admin dapat mengelola data gejala penyakit yang digunakan sebagai masukan untuk diagnosis penyakit.
4. Admin dapat mengelola data penyakit.
5. Admin dapat melihat riwayat pengunjung yang melakukan konsultasi pada sistem.

Kebutuhan Non-Fungsional :

1. Ramah pengguna (*User friendly*)
2. Sistem dapat diakses dari perangkat komputer dengan menggunakan *web browser*.

Sistem memiliki fitur pemberitahuan jika admin melakukan pengelolaan data, apakah pengelolaan berhasil atau ada kesalahan.

Sistem yang dikembangkan berupa aplikasi berbasis *web*. *Web server* dibutuhkan untuk menjalankan aplikasi tersebut. Data yang diolah sistem disimpan pada basis data. *Server* basis data juga dibutuhkan untuk menjalankan basis data yang digunakan sistem. Pengguna mengakses melalui *web browser* dengan memanggil URL aplikasi. Gambar 2 menunjukkan arsitektur sistem yang menjelaskan bagaimana sistem bekerja.

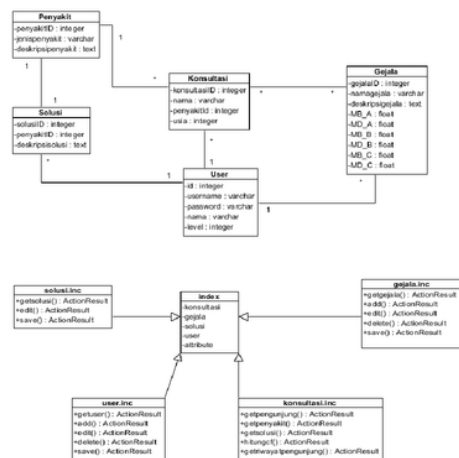

Gambar 7 Diagram Kelas sistem

VII. PENGUJIAN

Pengujian Sistem Pakar Hepatitis dilakukan dengan menggunakan metode *black-box*. Pengujian ini dilakukan untuk menunjukkan fungsi program yang dibuat tentang cara operasi dan kegunaannya, apakah keluaran data sesuai dengan yang diharapkan. Pengujian ini dilakukan untuk mengetahui apakah masih terjadi kesalahan program atau program sudah berhasil diselesaikan dengan benar.

Pengujian aplikasi dibuat berupa tabel – tabel pengujian *black-box* dari masing-masing menu yang ada dalam aplikasi. Pengujian ini dibagi menjadi dua yaitu pengujian aktivitas pengunjung dan pengujian aktivitas admin

Tabel 1 Pengujian aktivitas pengunjung

Pengujian	Analisis
Menu utama	Berhasil
Menu tentang penyakit	Berhasil
Menu cek hepatitis	Berhasil
Konsultasi	Berhasil

Tabel 2 Pengujian aktivitas admin

Pengujian	Analisis
Login	Berhasil
Mengganti sandi	Berhasil
Menu Manajemen User	Berhasil
Tambah User	Berhasil
Edit User	Berhasil
Hapus User	Berhasil
Menu Data Gejala	Berhasil
Tambah Gejala	Berhasil
Edit Gejala	Berhasil

Hapus Gejala	Berhasil
Menu Data Solusi	Berhasil
Edit Solusi	Berhasil
Menu Riwayat Pengunjung	Berhasil
Hapus Pengunjung	Berhasil

Pengujian validasi ini dilakukan pada menu cek hepatitis sebagai validasi. Pengujian yang dilakukan adalah menguji apakah hasil keluaran pada menu ini sudah sesuai. Untuk itu akan dibandingkan dengan perhitungan secara manual.

Berikut ini adalah studi kasus dietik dasar diagnosis hepatitis :

Seorang pasien bernama Tn. Dodi umur 46 tahun, bekerja sebagai guru SD. Berat badan Tn Dodi saat ini adalah 60 kg dengan tinggi badan 168cm. Pasien didiagnosa menderita hepatitis B. Hasil pemeriksaan laboratorium terakhir menunjukkan kadar SGOT = 58U/L dan SGPT= 78 U/L, asamurat= 6,2 mg/dl, albumin= 3,4 mg/dl dan hasil pemeriksaan HBsAg positif. Pasien mengeluh mual, sering pusing dan wajah terlihat pucat. Suhu tubuh pasien 37⁰C, tekanan darah 120/80 mmHg.

Dari pernyataan diatas dapat diambil kesimpulan bahwa pasien bernama Dodi dengan umur 46 didiagnosa menderita hepatitis B. Hasil uji tes darah menunjukkan SGOT = 58U/L yang normalnya 3-45U/L dan SGPT= 78U/L yang normalnya 0-35U/L. Pemeriksaan HBsAg positif. Gejala yang dialami mual, pusing atau yeri kepala, dan demam.

Pada pengujian form identitas akan diisi nama Dodi dengan umur 46, tidak ada faktor risiko yang dipilih, gejala yang dipilih adalah mual, nyeri kepala dan demam, dan uji tes darah yang dipilih adalah SGOT dan SGPT meningkat dan HBsAg positif. Gambar 8 menunjukkan pengujian dari studi kasus pasien Dodi saat mengisi form dan Gambar 9 menunjukkan pengujian memilih gejala.

Setelah tombol **SUBMIT** ditekan maka sistem akan menghitung nilai CF dan memberikan keluaran seperti yang ditunjukkan Gambar 10.

Gambar 8 Mengisi form konsultasi

Gejala yang dialami	Nilai CF
Penderita infeksi pernafas dan pencernaan	Terdapat perubahan pada infeksi pernafas (SGOT) dan infeksi pencernaan (SGPT)
Mual dan muntah	Seringkali mengalami mual dan muntah
Demam	Demam yang tinggi kadang-kadang menggigil
Nyeri kepala	Rasa seperti sakit atau nyeri kepala
Nyeri pada sendi	Rasa sakit sendi atau nyeri pada sendi (artropati)

UJI TES DARAH	GEJALANYA	Nilai
Hasil uji tes darah dengan hasil yang tertera	Hasil uji tes darah dengan hasil yang tertera	0.57
SGPT dan SGOT meningkat	SGPT dan SGOT meningkat	0.01
Muntah	Muntah	0.32
Demam	Demam	0.26
Nyeri kepala	Nyeri kepala	0.26

Gambar 9 Memilih gejala

HOME PAGE	DATA PASIEN	TESTING PERFORMA	LOG OUT
HASIL DIAGNOSIS			
<p>Hasil tes yang menunjukkan adanya penyakit Hepatitis B dengan nilai keparahan (severity) Factor 1 (0.57) dan 0.015 (0.015) yang dapat menunjukkan perubahan nilai atau ada masalah yang pada orang tersebut dapat dilihat dengan melihat nilai yang tertera pada tabel. Nilai 0.57 adalah nilai yang menunjukkan bahwa orang tersebut sedang mengalami gejala yang tertera dengan nilai yang tertera pada tabel. Nilai 0.015 adalah nilai yang menunjukkan bahwa orang tersebut sedang mengalami gejala yang tertera dengan nilai yang tertera pada tabel. Nilai 0.32 adalah nilai yang menunjukkan bahwa orang tersebut sedang mengalami gejala yang tertera dengan nilai yang tertera pada tabel. Nilai 0.26 adalah nilai yang menunjukkan bahwa orang tersebut sedang mengalami gejala yang tertera dengan nilai yang tertera pada tabel. Nilai 0.26 adalah nilai yang menunjukkan bahwa orang tersebut sedang mengalami gejala yang tertera dengan nilai yang tertera pada tabel.</p>			

Gambar 10 Hasil Pengujian Pasien Dodi

Untuk membuktikan apakah keluaran sesuai dengan rumus yang diterapkan maka dilakukan perhitungan secara manual. Dari pengujian pasien Dodi ada tiga gejala dan dua hasil uji tes darah yang dipilih. Tabel 3 menunjukkan gejala dan hasil uji tes darah yang dipilih beserta nilai MB dan MD.

Tabel 3 Tabel nilai gejala yang dipilih

Mual dan Muntah					
MB_A	MD_A	MB_B	MD_B	MB_C	MD_C
0.32	0.05	0.46	0.05	0.32	0.05
Demam					
MB_A	MD_A	MB_B	MD_B	MB_C	MD_C
0.26	0.015	0.26	0.015	0	0
Nyeri Kepala					
MB_A	MD_A	MB_A	MD_A	MB_A	MD_A
0.26	0.02	0.26	0.02	0	0

Menghitung nilai evidence MB dan MD dari gejala yang di pilih kemudian didapatkan CF gejala yang berasal dari nilai MB dikurangi nilai MD.

$$\begin{aligned}
 MB_{A_{12}} &= MB_{A_1} + MB_{A_2} * (1 - MB_{A_1}) \\
 &= 0.32 + 0.26 * (1 - 0.32) = 0.4968 \\
 MB_{A_g} &= MB_{A_{12}} + MB_{A_3} * (1 - MB_{A_{12}}) \\
 &= 0.4968 + 0.26 * (1 - 0.4968) = 0.627632 \\
 MD_{A_{12}} &= MD_{A_1} + MD_{A_2} * (1 - MD_{A_1}) \\
 &= 0.05 + 0.015 * (1 - 0.05) = 0.06425 \\
 MD_{A_g} &= MD_{A_{12}} + MD_{A_3} * (1 - MD_{A_{12}}) \\
 &= 0.06425 + 0.02 * (1 - 0.06425) = 0.082965 \\
 CF_{A_g} &= MB_{A_g} - MD_{A_g} = 0.627632 - 0.082965 = 0.544667
 \end{aligned}$$

$$\begin{aligned}
 MB_{B_{12}} &= MB_{B_1} + MB_{B_2} * (1 - MB_{B_1}) \\
 &= 0.46 + 0.26 * (1 - 0.46) = 0.6004 \\
 MB_{B_g} &= MB_{B_{12}} + MB_{B_3} * (1 - MB_{B_{12}}) \\
 &= 0.6004 + 0.26 * (1 - 0.6004) = 0.704296
 \end{aligned}$$

$$\begin{aligned}
 MD_{B_{12}} &= MD_{B_1} + MD_{B_2} * (1 - MD_{B_1}) \\
 &= 0.05 + 0.015 * (1 - 0.05) = 0.06425
 \end{aligned}$$

$$\begin{aligned}
 MD_{B_g} &= MD_{B_{12}} + MD_{B_3} * (1 - MD_{B_{12}}) \\
 &= 0.06425 + 0.02 * (1 - 0.06425) = 0.082965 \\
 CF_{B_g} &= MB_{B_g} - MD_{B_g} = 0.704296 - 0.082965 = 0.621331
 \end{aligned}$$

$$\begin{aligned}
 MB_{C_{12}} &= MB_{C_1} + MB_{C_2} * (1 - MB_{C_1}) \\
 &= 0.32 + 0 * (1 - 0.32) = 0.32
 \end{aligned}$$

$$\begin{aligned}
 MB_{C_g} &= MB_{C_{12}} + MB_{C_3} * (1 - MB_{C_{12}}) \\
 &= 0.32 + 0 * (1 - 0.32) = 0.32
 \end{aligned}$$

$$\begin{aligned}
 MD_{C_{12}} &= MD_{C_1} + MD_{C_2} * (1 - MD_{C_1}) \\
 &= 0.05 + 0 * (1 - 0.05) = 0.05
 \end{aligned}$$

$$\begin{aligned}
 MD_{C_g} &= MD_{C_{12}} + MD_{C_3} * (1 - MD_{C_{12}}) \\
 &= 0.05 + 0 * (1 - 0.05) = 0.05
 \end{aligned}$$

$$\begin{aligned}
 CF_{C_g} &= MB_{C_g} - MD_{C_g} = 0.32 - 0.05 = 0.27
 \end{aligned}$$

Tabel 4 Tabel nilai hasil tes darah yang dipilih

SGOT dan SGPT meningkat					
MB_A	MD_A	MB_B	MD_B	MB_C	MD_C
0.57	0.01	0.57	0.01	0.57	0.01
HBsAg positif					
MB_A	MD_A	MB_B	MD_B	MB_C	MD_C
0	0	0.8	0.01	0	0

Menghitung nilai evidence MB dan MD dari tes darah yang di pilih kemudian didapatkan CF tes darah yang berasal dari nilai MB dikurangi nilai MD.

$$\begin{aligned}
 MB_{A_1} &= MB_{A_1} + MB_{A_2} * (1 - MB_{A_1}) \\
 &= 0.57 + 0 * (1 - 0.57) = 0.57 \\
 MD_{A_1} &= MD_{A_1} + MD_{A_2} * (1 - MD_{A_1}) \\
 &= 0.01 + 0 * (1 - 0.01) = 0.01 \\
 CF_{A_1} &= MB_{A_1} - MD_{A_1} = 0.57 - 0.01 = 0.56
 \end{aligned}$$

$$\begin{aligned}
 MB_{B_1} &= MB_{B_1} + MB_{B_2} * (1 - MB_{B_1}) \\
 &= 0.57 + 0.8 * (1 - 0.57) = 0.914 \\
 MD_{B_1} &= MD_{B_1} + MD_{B_2} * (1 - MD_{B_1}) \\
 &= 0.01 + 0.01 * (1 - 0.01) = 0.0199 \\
 CF_{B_1} &= MB_{B_1} - MD_{B_1} = 0.914 - 0.0199 = 0.8941
 \end{aligned}$$

$$\begin{aligned}
 MB_{C_1} &= MB_{C_1} + MB_{C_2} * (1 - MB_{C_1}) \\
 &= 0.57 + 0 * (1 - 0.57) = 0.57 \\
 MD_{C_1} &= MD_{C_1} + MD_{C_2} * (1 - MD_{C_1}) \\
 &= 0.01 + 0 * (1 - 0.01) = 0.01 \\
 CF_{C_1} &= MB_{C_1} - MD_{C_1} = 0.56
 \end{aligned}$$

Langkah terakhir menghitung nilai CF_{combine}. Karena pada saat pengujian hanya pengguna tidak memilih nilai factor resiko maka yang dihitung hanya CF gejala dengan CF tes darah.

$$\begin{aligned}
 CFCA &= CFA_g + CFA_1 * (1 - CFA_g) \\
 &= 0.544667 + 0.56 * (1 - 0.544667) \\
 &= 0.79965348 \\
 \text{Jadi CF A} &= 0.79965348
 \end{aligned}$$

0

$$\begin{aligned}
 CFCB &= CFB_g + CFB_i(1 - CFB_g) \\
 &= 0.621331 + 0.8941(1 - 0.621331) \\
 &= 0.9598989529 \\
 \text{Jadi CF B} &= 0.9598989529
 \end{aligned}$$

$$\begin{aligned}
 CFCc &= CFC_g + CFC_i(1 - CFC_g) \\
 &= 0.27 + 0.56 * (1 - 0.27) = 0.6788
 \end{aligned}$$

Jadi CF C = 0.6788

Dari hasil perhitungan manual yang dilakukan diperoleh bahwa CF B paling besar dengan nilai CF = 0.9598989529. Hasil tersebut sesuai dengan pengujian pasien Dodi yang ditunjukkan pada Gambar 11. Maka dapat dikatakan bahwa keluaran sistem pakar untuk menu konsultasi sudah sesuai dengan rumus atau metode yang diterapkan.

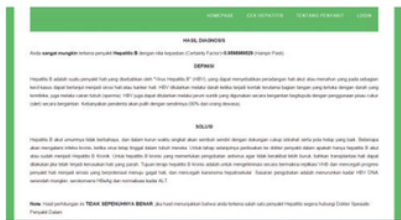

Gambar 11 Hasil konsultasi

Setelah hasil keluar kemudian riwayat pasien Dodi yang berumur 46 dan didiagnosa terkena penyakit Hepatitis B akan disimpan pada menu **Riwayat Pengunjung**. Gambar 12 menunjukkan bahwa pengunjung yang sudah masuk kedalam basis data.



Gambar 12 Data yang masuk sesuai

Dari pengujian ini dapat diambil kesimpulan bahwa metode *Certainty Factor* dapat diterapkan untuk pengambilan keputusan dengan nilai kemungkinan suatu gejala sebagai acuannya tanpa menggunakan aturan (*role*) yang kompleks seperti metode *forward chaining* maupun *backward chaining*.

Metode penelusuran digunakan untuk diagnosis penyakit yang kompleks. Salah satu contoh penyakit yang kompleks adalah penyakit jantung. Ada beberapa penyakit jantung seperti Hipertensi, Gagal Jantung, Penyakit Katub Jantung, Penyakit Jantung Koroner, dan Aritmatia. Kelima penyakit tersebut memiliki gejala yang hampir semuanya berbeda. Untuk itu metode yang digunakan adalah penelusuran *forward chaining* atau *backward chaining* dan juga dapat ditambahkan nilai kepastiannya menggunakan *Certainty Factor*.

Sistem dapat mengalami kegagalan atau salah diagnosis ketika masukan yang diberikan tidak sesuai dengan kenyataan yang dialami oleh calon pasien. Maka dari itu seharusnya yang melakukan pengisian faktor risiko, gejala, maupun hasil uji tes darah adalah Dokter atau Petugas Medis yang secara teknis paham mengenai penyakit Hepatitis tersebut.

VIII. PENUTUP

A. Kesimpulan

Kesimpulan dari penelitian Tugas Akhir ini diantaranya sebagai berikut.

1. Sistem sudah mampu mengeluarkan hasil diagnosis yang sama seperti diagnosis yang dilakukan oleh pakar.
2. Metode *Certainty Factor* dapat diterapkan pada sistem pakar dengan penyakit yang sederhana atau tidak kompleks, seperti dilakukan pada penyakit hepatitis pada penelitian ini.

B. Saran

Saran yang dapat diberikan oleh penulis adalah sebagai berikut.

1. Sistem dapat dikembangkan lebih lanjut menggunakan basis aturan yang lebih kompleks sehingga hasil diagnosis lebih akurat selain itu sistem juga dapat dikembangkan menggunakan metode pengambilan keputusan dan metode penelusuran yang lain.
2. Sistem Pakar ini memiliki banyak ruang untuk dikembangkan seperti integrasi dengan Sistem Rekam Medis dan juga dapat diintegrasikan dengan Sistem Pakar untuk penyakit dalam lainnya.

DAFTAR PUSTAKA

- [1.] Kusumadewi, Sri, *Artificial Intelligence (Teknik dan Aplikasinya)*, Yogyakarta, GRAHA ILMU, 2003.
- [2.] Madcoms, *Menguasai XHTML, CSS, PHP, & MySQL melalui Dreamweaver*, Yogyakarta, Andi, 2009.
- [3.] Pramana, E. *Rancang Bangun Aplikasi Diagnosa Penyakit Hepatitis Menggunakan Certainty Factor*, Skripsi-S1, Sekolah Tinggi Manajemen Informatika dan Teknik Komputer, Surabaya, 2012.
- [4.] P. DuBois, *MySQL Cookbook*, Second Ed, O'Reilly, 2006.
- [5.] Sulaiman, Ali, Nurul Akbar, Laurentius A., Lesmana dan M. Sjaifoellah Noer, *Buku Ajar Ilmu Penyakit Hati*, Semarang, Jaya Abadi, 2007.
- [6.] Susanto, H., *Aplikasi Diagnosis Penyakit Hepatitis Menggunakan J2ME Dengan Metode Certainty Factor*, Skripsi-S1, Institut Teknologi Sepuluh November, Surabaya, 2009.
- [7.] T.Sutojo, S.Si dkk., *Kecerdasan Buatan*, Yogyakarta, Andi, 2011.

C-2 Pengembangan Sistem Pakar untuk Diagnosis Penyakit Hepatitis Berbasis Web Menggunakan Metode Certainty Factor

ORIGINALITY REPORT

10%

SIMILARITY INDEX

%

INTERNET SOURCES

6%

PUBLICATIONS

8%

STUDENT PAPERS

PRIMARY SOURCES

1

Submitted to Universitas Diponegoro

Student Paper

2%

2

Submitted to Sultan Agung Islamic University

Student Paper

2%

3

Submitted to Universitas Muria Kudus

Student Paper

2%

4

Marwan Hakim. "Sistem Pakar Penentuan Kaidah Hukum Dalam Ilmu Nahwu Pada Babul Marfu'atil Asma' Menggunakan Metode Forward Chaining", Jurnal Matrik, 2017

Publication

2%

5

Submitted to Universitas Brawijaya

Student Paper

2%

Exclude quotes

Off

Exclude matches

< 2%

Exclude bibliography

On



2015

ISSN : 2338-0403

Jurnal Teknologi dan Sistem Komputer

Volume 3 Nomor 1 Tahun 2015

Program Studi Sistem Komputer
Universitas Diponegoro



2015

ISSN: 2338-0403

Jurnal Teknologi dan Sistem Komputer

Volume 3 Nomor 1 Tahun 2015

Jurnal Teknologi dan Sistem Komputer

Penerbit : Program Studi Sistem Komputer
Fakultas Teknik, Universitas Diponegoro
Alamat : Gd. Dekanat FT Undip, Jl. Prof. H. Sudarto, SH
Semarang 50275. Telp/Fax (024)76480609
Email : siskom@undip.ac.id
Url web : <http://ejournal-s1.undip.ac.id/index.php/jtsiskom>



Jurnal Teknologi dan Sistem Komputer

Volume 3 Nomor 1 Tahun 2015

Tim Penyunting

Ketua Penyunting (Editor-in-Chief)

Eko Didik Widiyanto (Scopus:55816259400)

Anggota Penyunting (Associate Editor)

Kodrat Iman Satoto (Scopus:56237025600)

R. Rizal Isnanto (Scopus:35795460800)

Adian Fatchur Rochim (Scopus:57189258141)

Agung Budi Prasetyo (Scopus:35079360400)

Oky Dwi Nurhayati (Scopus:55534773800)

Rinta Kridalukmana

Kurniawan Teguh Martono

Ike Pertiwi Windasari (Scopus:56237055800)

Dania Eridani (Scopus:56596784100)

Penyunting Pelaksana (Editorial Officer)

Adnan Fauzi

Andi Widiasmoro

Yudi Eko Windarto

Sekretariat Editorial

Jurnal Teknologi dan Sistem Komputer

Program Studi Sistem Komputer

Fakultas Teknik Universitas Diponegoro

Jl. Prof. H. Soedarto, S.H, Tembalang, Semarang

e-mail : siskom@undip.ac.id

Telp : (024) 76480609

Website : <http://ejournal-s1.undip.ac.id/index.php/jtsiskom>

DAFTAR ISI

JTSISKOM VOLUME 3, NOMOR 1, TAHUN 2015

Artikel Ilmiah

- 1 Sistem Pengamanan Pintu Rumah Otomatis via SMS Berbasis Mikrokontroler ATMega328P
Muhammad Ridwal Asad, Oky Dwi Nurhayati, Eko Didik Widiyanto
- 8 Sistem Informasi Geografis Asrama Mahasiswa Aceh Berbasis LBS (Location Based Service) “Saweue Syedara” Berbasis Android
Alwi Agusra T.A, Kodrat Iman Satoto, Ike Pertiwi Windasari
- 13 Ensiklopedi Rumah Adat di Pulau Jawa Menggunakan Teknologi Augmented Reality sebagai Media Pembelajaran yang Interaktif
Wijaya Wahyudi Akbar, Oky Dwi Nurhayati, Kurniawan Teguh Martono
- 20 Pengembangan Pedal Efek Gitar Elektrik Menggunakan Arduino
Martin Clinton Tosima Manullang, R. Rizal Isnanto, Eko Didik Widiyanto
- 26 Perancangan dan Pengembangan Permainan Jelajah Indonesia Berbasis iOS Menggunakan GameSalad
Arsi Kurniawan, Kodrat Iman Satoto, Rinta Kridalukmana
- 36 Perancangan Media Pembelajaran Alat Musik Pianika Menggunakan Greenfoot
Eggy Listya Sutigno, Oky Dwi Nurhayati, Kurniawan Teguh Martono
- 44 Aplikasi Pembaca Dongeng Anak Indonesia Berbasis Android
Astrid Aprillini, R. Rizal Isnanto, Rinta Kridalukmana
- 51 Handsight: Hand-Mounted Device untuk Membantu Tunanetra Berbasis Ultrasonic dan Arduino
Eko Setyo Purnomo, Adian Fatchur Rochim, Eko Didik Widiyanto
- 58 Pengembangan Sistem Pakar Untuk Diagnosis Penyakit Hepatitis Berbasis Web Menggunakan Metode Certainty Factor
Ahmad Ramdhani, R. Rizal Isnanto, Ike Pertiwi Windasari
- 65 Perancangan dan Pengembangan Permainan “Super Sigi” Menggunakan Stencyl Sebagai Media Pengenalan Menyakat Gigi
Yusnia Alfi Syahrin, Kodrat Iman Satoto, Kurniawan Teguh Martono
- 72 Perancangan Aplikasi Permainan Let’s Say dengan Interaksi Pengenalan Ucapan
Andhika Dewanta, R. Rizal Isnanto, Kurniawan Teguh Martono
- 79 Sistem Monitoring Digital Penggunaan dan Kualitas Kekeuhan Air PDAM Berbasis Mikrokontroler ATMega328 Menggunakan Sensor Aliran Air dan Sensor Fotodiode
Muhammad Kautsar, R. Rizal Isnanto, Eko Didik Widiyanto
- 87 Rancang Bangun Layanan Cloud Computing Berbasis IaaS Menggunakan Virtualbox
Muhammad Faizal Afriansyah, Adian Fatchur Rochim, Eko Didik Widiyanto
- 95 Pembuatan Sistem Informasi Evaluasi Pelayanan Publik (Sieva) Sekolah Dasar Negeri pada Kementerian Pendayagunaan Aparatur Negara dan Reformasi Birokrasi
Radian Betayunanda, Kodrat Iman Satoto, Eko Didik Widiyanto
- 103 Sistem Informasi Evaluasi Pelayanan Publik Puskesmas Berbasis Website pada Kementerian Pendayagunaan Aparatur Negara dan Reformasi Birokrasi
Hutami Laksmi Kastanti, Kodrat Iman Satoto, Eko Didik Widiyanto
- 110 Perancangan Sistem Informasi Surat Referendum Usulan Kenaikan Pangkat atau Jabatan Berbasis Web
Yudi Prabowo, Ike Pertiwi Windasari, Kodrat Iman Satoto
- 116 Pembuatan Virtual Kampus Sistem Komputer Fakultas Teknik Universitas Diponegoro Menggunakan Jaringan Lokal Berbasis VRML
Hendra Taufiq Oktafianto, Kodrat Iman Satoto, Kurniawan Teguh Martono
- 125 Perancangan Aplikasi Multimedia Untuk Pembelajaran Gerbang Logika Menggunakan Augmented Reality
Rosdelima Hutahaeon, R. Rizal Isnanto, Kurniawan Teguh Martono

- 132 Teknologi VRML untuk Media Promosi Mobil Berbasis Web
Aditya Nur Prasetyo, Kodrat Iman Satoto, Kurniawan Teguh Martono
- 142 Aplikasi Sistem SMS Hitung Cepat Berbasis PHP dan MYSQL (Studi Kasus Suara Gerindra Dapil 1 Pada Pemilu Legislatif 2014)
Agus Subkhi Hermawan, Oky Dwi Nurhayati, Ike Pertiwi Windasari
- 147 Perancangan Dan Implementasi Teknologi Virtual Reality Modelling Language 3 Dimensi Pada Pengenalan Perangkat Keras Komputer Berbasis Website
Zaskia Wiedya Sahardevi, Oky Dwi Nurhayati, Kurniawan Teguh Martono
- 154 Desain dan Implementasi Sistem Online Gudang Pada PT. PLN (Persero) Distribusi Regional Jawa Tengah dan D.I Yogyakarta
Ervin Adhi Cahyanugraha, R. Rizal Isnanto, Ike Pertiwi Windasari
- 161 Perancangan dan Implementasi Augmented Reality sebagai Media Promosi Penjualan Perumahan
Alan Zuniargo Prabowo, Kodrat Iman Satoto, Kurniawan Teguh Martono