

# Aplikasi Analisis Spasial Untuk Penentuan Zona Imbuhan Dan Zona Lepas Airtanah, Cekungan Air Tanah (CAT) Karangkobar, Provinsi Jawa Tengah

*by* Thomas Putranto

---

**Submission date:** 16-Jan-2019 03:41PM (UTC+0700)

**Submission ID:** 1064749275

**File name:** 19552-57499-3-PB.pdf (8.12M)

**Word count:** 4310

**Character count:** 25238

# Aplikasi Analisis Spasial Untuk Penentuan Zona Imbuhan Dan Zona Lepas Airtanah, Cekungan Air Tanah (CAT) Karangobar, Provinsi Jawa Tengah

Agus Harjanto<sup>1</sup>, Thomas Triadi Putranto<sup>2,3</sup>, dan Truman Simaremare<sup>2</sup>

<sup>1</sup>Jurusan Teknik Geologi Fakultas Teknologi Mineral UPN "Veteran" Yogyakarta; e-mail: [aharjanto69@yahoo.com](mailto:aharjanto69@yahoo.com)

<sup>2</sup>Departemen Teknik Geologi Fakultas Teknik Universitas Diponegoro

<sup>3</sup>Magister Ilmu Lingkungan, Sekolah Pascasarjana Universitas Diponegoro

## ABSTRAK

Cekungan Air Tanah (CAT) Karangobar terletak di wilayah administrasi Kabupaten Banjarnegara dan Kabupaten Wonosobo. CAT Karangobar memiliki luas sekitar 299,6 km<sup>2</sup>. Daerah ini terletak di daerah dengan kondisi geologi yang banyak dipengaruhi oleh aktivitas vulkanisme. Secara regional sistem akuifer pada daerah ini merupakan sistem akuifer dengan aliran air tanah melalui ruang antar butir dan rekahan. Tujuan dari penelitian ini adalah untuk mendelineasi daerah imbuhan dan daerah lepasan air tanah di CAT Karangobar. Pengambilan data lapangan dilakukan dengan mengamati kondisi geologi dan mengukur tinggi muka air tanah CAT Karangobar. Penentuan zona imbuhan dan lepasan dilakukan dengan metode geospasial menggunakan perangkat lunak Surfer dan ArcGis. Metode ini dilakukan dengan pembobotan. Parameter yang digunakan dalam pembobotan ini terdiri dari 5 parameter, yaitu: kelulusan batuan, curah hujan, jenis tanah penutup, kemiringan lereng dan kedalaman muka air tanah tidak tertekan. Nilai maksimal yang didapat dari pembobotan ini adalah 65 sedangkan nilai minimal adalah 39. Daerah imbuhan berada pada nilai bobot 53-65, daerah ini berada dibagian utara CAT Karangobar. Daerah lepasan berada pada nilai bobot 39-52, daerah ini berada pada bagian selatan CAT Karangobar..

**Kata kunci:** airtanah, cekungan airtanah Karangobar, metode geospasial, daerah imbuhan dan daerah lepasan airtanah.

## ABSTRACT

Karangobar groundwater basin located in Banjarnegara District and Wonosobo District. Karangobar groundwater basin area is about 299,6 km<sup>2</sup>. This area is located in a region with geological condition which is heavily affected by volcanism activity. Regionally, aquifer system in this region is aquifer system with groundwater flow through pore spaces and fractures. The purpose of this research is to delineate recharge and discharge zone of groundwater in Karangobar groundwater basin. Field data retrieval was done by observing geological condition and measuring groundwater level, in Karangobar groundwater basin. Recharge and discharge zone determination is done by geospatial method using Surfer and ArcGis software. This method is done with scoring method. Parameters used in this scoring consists of 5 parameters: permeability of rock, rainfall, soil type, slope and depth of superficial groundwater level. Maximum value in this scoring is 65 and minimum value is 39. Recharge zone score is on 53-65, which is located in the north of Karangobar groundwater basin with. Discharge zone score is on 39-52, which is located in the south of Karangobar groundwater basin.

**Keywords:** groundwater, Karangobar groundwater basin, geospatial method, recharge and discharge zone.

**Sitasi:** Harjanto, A., Putranto, T.T., dan Simaremare, T.(2018 Aplikasi Analisis Spasial Untuk Penentuan Zona Imbuhan Dan Zona Lepas Airtanah, Cekungan Air Tanah (CAT) Karangobar, Provinsi Jawa Tengah. *Jurnal Ilmu Lingkungan*, 16(2), 162-172, doi:10.14710/jil.17.2.162-172

## 1. Pendahuluan

Air adalah salah satu sumber daya alam yang dapat diperbaharui. Air tanah merupakan sumber daya alam yang vital dalam menyediakan pasokan air minum yang bersih baik di daerah pedesaan maupun perkotaan (Magesh dkk., 2012).Kebutuhan akan air bersih semakin lama semakin meningkat, hal ini akan

mempengaruhi ekosistem air di daerah pasokan air tanah, dan di daerah lepasan air tanah, untuk itu perlu dilakukan perlindungan air tanah (Lewis, 2016). Laju pertumbuhan penduduk dan aktivitasnya akan selalu berbanding lurus dengan kebutuhan akan air tanah. Hal ini mendorong terjadinya eksploitasi terhadap sumber daya air tanah yang akan dapat

mengakibatkan perubahan dari fungsi lahan. Penggunaan dan pemanfaatan lahan yang kurang bijaksana dapat merusak dan menurunkan kuantitas dan kualitas air tanah.

Daerah imbuhan secara umum berada pada daerah perbukitan, daerah tinggian, pegunungan dan biasanya menjadi daerah aliran air sementara. Proses pengimbuhan melibatkan gerakan air masuk kedalam akuifer. Daerah lepasan melibatkan keluarnya air dari dalam akuifer. Daerah lepasan biasanya berada pada daerah rendah dengan aliran air yang biasanya tetap seperti mata air, rawa, danau dan lautan (Rose, 2009). Penerapan analisis spasial banyak dilakukan dalam pemetaan potensi dan kondisi air tanah (Assatse et al. 2016; Elbeih. 2015; Senayake et al. 2015; Yeh et al. 2016).

## 2. Geologi Regional

Berdasarkan peta geologi regional yang disusun oleh Condon, dkk (1996), daerah air tanah (CAT) Karangobarmasuk dalam Peta Geologi Lembar Banjarnegara-Pekalongan (Gambar 1). Formasi penyusun di daerah penelitian dari paling tua kemuda, yaitu:

- Formasi Rambatan (Tmr)
- Anggota Breksi Formasi Tapak (Tptb)
- Formasi Kalibiuk (Tpb)
- Batuan Intrusi (Tpb) Batuan tersusun atas diorit, meliputi variasi tak teruraikan (Tmi), kuarsanit (Tmk), diorit atau diorit porfir (Tmd), gabro atau porfir gabro (Tmpi)
- Anggota Lempung Formasi Ligung (QTlc)
- Anggota Breksi Formasi Ligung (QTlb)
- Batuan Gunungapi Jembangan (Qj)
- Endapan Danau dan Aluvium (Qla)
- Batuan Gunungapi Dieng (Qd)

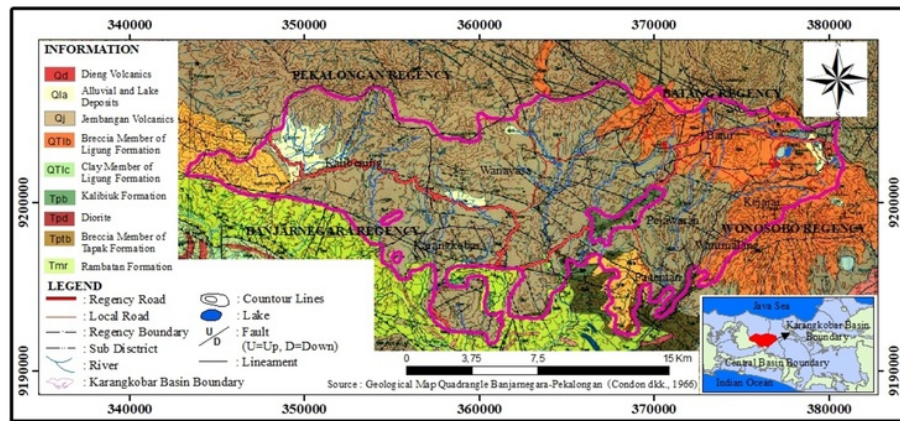

Gambar 1 Peta Geologi Regional Daerah Penelitian

## 3. Penentuan Daerah Imbuhan dan Daerah Lepasn

Menurut Danaryanto dkk. (2007), dalam penentuan zona imbuhan dan lepasan airtanah, terdapat 5 parameter klasifikasi yaitu: Kelulusan batuan, curah hujan, tanah penutup, kemiringan lereng, dan kedalaman muka airtanah tidak tertekan. Kelima parameter tersebut mempunyai tingkat pengaruh

yang berbeda-beda terhadap meresapnya air kedalam tanah (Tabel 1). Parameter yang mempunyai bobot paling tinggi merupakan parameter yang paling menentukan kemampuan peresapan air untuk menambah airtanah secara alamiah pada suatu cekungan. Dari 5 parameter tersebut, masing-masing parameter memiliki kelas berdasarkan kemampuan peresapan air masuk kedalam tanah, kelas tersebut dapat dilihat dalam Tabel 2 sampai Tabel 6.

Tabel 1 Nilai Bobot Parameter Resapan Air (Danaryanto dkk., 2007).

| No. | Parameter                    | Nilai Bobot     |
|-----|------------------------------|-----------------|
| 1.  | Kelulusan batuan             | 5 Sangat tinggi |
| 2.  | Curah hujan                  | 4 Tinggi        |
| 3.  | Tanah penutup                | 3 Cukup         |
| 4.  | Kemiringan lereng            | 2 Sedang        |
| 5.  | Muka airtanah tidak tertekan | 1 Rendah        |

Tabel 2 Nilai Peringkat Kelulusan Batuan (Danaryanto dkk., 2007).

| No. | Nilai Kelulusan Batuan (m/hari) | Nilai Peringkat |
|-----|---------------------------------|-----------------|
| 1.  | $> 10^3$                        | 5 Sangat tinggi |
| 2.  | $10^1 - 10^3$                   | 4 Tinggi        |
| 3.  | $10^{-2} - 10^1$                | 3 Cukup         |
| 4.  | $10^{-4} - 10^{-2}$             | 2 Sedang        |
| 5.  | $< 10^{-4}$                     | 1 Rendah        |

**Tabel 3** Nilai Peringkat Curah Hujan (Danaryanto dkk., 2007).

| No. | Curah Hujan (mm/tahun) | Nilai Peringkat |               |
|-----|------------------------|-----------------|---------------|
| 1.  | > 4.000                | 5               | Sangat tinggi |
| 2.  | 3.000-4.000            | 4               | Tinggi        |
| 3.  | 2.000-3.000            | 3               | Cukup         |
| 4.  | 1.000-2.000            | 2               | Sedang        |
| 5.  | < 1.000                | 1               | Rendah        |

**Tabel 4** Nilai Peringkat Tanah Penutup (Danaryanto dkk., 2007).

| No. | Tanah Penutup               | Nilai Peringkat |               |
|-----|-----------------------------|-----------------|---------------|
| 1.  | Kerikil                     | 5               | Sangat tinggi |
| 2.  | Pasir kerikilan             | 4               | Tinggi        |
| 3.  | Lempung pasir/lanau pasiran | 3               | Cukup         |
| 4.  | Lanau lempungan             | 2               | Sedang        |
| 5.  | Lempung lanauan             | 1               | Rendah        |

**Tabel 5** Nilai Peringkat Kemiringan Lereng (Danaryanto dkk., 2007).

| No. | Kemiringan Lereng (derajat) | Nilai Peringkat |               |
|-----|-----------------------------|-----------------|---------------|
| 1.  | >40°                        | 5               | Sangat tinggi |
| 2.  | 20-40°                      | 4               | Tinggi        |
| 3.  | 10-20°                      | 3               | Cukup         |
| 4.  | 5-10°                       | 2               | Sedang        |
| 5.  | <5°                         | 1               | Rendah        |

**Tabel 6** Nilai Peringkat Kedalaman Muka Airtanah Tidak Tertekan (Danaryanto dkk., 2007).

| No. | Kedalaman Muka Airtanah Tidak Tertekan (m) | Nilai Peringkat |               |
|-----|--|-----------------|---------------|
| 1.  | > 30 m                                     | 5               | Sangat tinggi |
| 2.  | 20-30 m                                    | 4               | Tinggi        |
| 3.  | 10-20 m                                    | 3               | Cukup         |
| 4.  | 5-10 m                                     | 2               | Sedang        |
| 5.  | <5 m                                       | 1               | Rendah        |

#### 4. Metodologi

Metode observasi dilakukan untuk mengamati seperti kondisi geologi permukaan, kondisi tanah penutup, bentuk topografi dan pengukuran muka air tanah tidak tertekan pada sumur bor/gali. Terdapat 33 data muka air tanah tidak tertekan yang diambil secara acak di daerah penelitian.

Tujuannya adalah untuk mengetahui tipe batas hidrogeologinya. Dari batas tersebut dapat diketahui kondisi hidrologi tanah yang memisahkan CAT daerah penelitian dengan CAT lainnya.

Analisis data spasial digunakan dengan melakukan pembobotan (*Scoring*). Dalam penentuannya, terdapat 5 parameter yang digunakan berdasarkan klasifikasi yang dibuat oleh Danaryanto dkk, (2007). Parameter tersebut dari pengaruh paling besar adalah parameter kelulusan batuan, curah hujan, tanah penutup, kemiringan lereng, dan kedalaman muka air tanah tidak tertekan

#### 5. Hasil dan Pembahasan

##### 5.1. Penentuan Zona Imbuhan dan Lepas Airtanah dengan Menggunakan Metode Spasial

Dalam penentuan zona imbuhan dan lepasan air tanah di CAT Karangkoar, metode yang digunakan adalah

metode geospasial. Metode ini adalah salah satu cara untuk mengolah data Sistem Informasi Geografi. Data ini sangat bergantung pada obyek letak yang bersangkutan. Metode geospasial ini dilakukan dengan menggabungkan (*overlay*) beberapa peta untuk menghasilkan peta atau informasi yang baru. Caranya adalah masing-masing parameter diberikan nilai peringkat lalu dikalikan dengan nilai bobotnya. Setelah setiap nilai bobot tiap parameter didapat, lalu dijumlahkan secara keseluruhan untuk mendapatkan nilai bobot total, lalu diberi kelas untuk menentukan daerah imbuhan dan daerah lepasan.

##### 5.2. Parameter Kelulusan Batuan

Parameter kelulusan batuan memiliki nilai bobot tertinggi yaitu 5. Nilai kelulusan batuan dipengaruhi oleh variasi faktor fisika seperti porositas, ukuran dan distribusi butir, bentuk butir dan susunan butir.

Berdasarkan hasil pengamatan tersebut, maka daerah penelitian dapat dibagi menjadi 3 daerah yaitu daerah dengan dominasi breksi yang memiliki fragmen berukuran kerikil, daerah dengan dominasi batu pasir tuffan, dan daerah dengan tanah didominasi pasir seperti yang terlihat pada Gambar 2 6.

Menurut Morris dan Johnson (1975), dalam Todd dan Mays (2005), daerah dengan litologi breksi

vulkanik memiliki nilai konduktivitas hidraulika batuan sebesar 270 m/hari. Breksi vulkanik merupakan jenis batuan yang tidak terkonsolidasi dengan baik. Breksi memiliki porositas yang tidak baik, ukuran butir yang relatif tidak seragam dan bentuk butir angular sehingga memiliki nilai konduktivitas yang tinggi. Daerah dengan nilai konduktivitas hidraulika batuan 270 m/hari berada di peringkat 4, sehingga nilai peringkat dikalikan dengan nilai bobot memiliki nilai skor sebesar 20. Batupasir tuffan memiliki nilai konduktivitas hidraulika batuan sebesar 3,1 m/hari. Batupasir tuffan ini diklasifikasikan sebagai batupasir ukuran sedang karena memiliki pasir dengan ukuran sedang dan bercampur dengan fragmen tuff. Batupasir memiliki

porositas yang baik, ukuran butir yang seragam dan membundar dengan baik. Daerah dengan nilai konduktivitas hidraulika batuan 3,1 m/hari berada di peringkat 3, sehingga nilai peringkat dikalikan dengan nilai bobot memiliki nilai skor sebesar 15. Tanah yang didominasi pasir memiliki nilai konduktivitas hidraulika batuan sebesar 0,49 m/hari. Tanah didominasi pasir juga merupakan tanah yang tidak terkonsolidasi karena berasal dari material lepas dan telah banyak mengalami perubahan fisik. Daerah dengan nilai konduktivitas hidraulika batuan 0,49 m/hari berada di peringkat 3, sehingga nilai peringkat dikalikan dengan nilai bobot memiliki nilai skor sebesar 15.

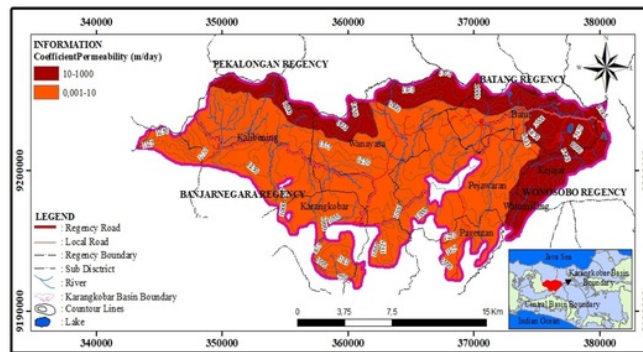

Gambar 2 Peta Kelulusan Batuan

Tabel 7 Perhitungan Skor Parameter Kelulusan Batuan

| Litologi                                    | Nilai Kelulusan Batuan (m/hari)   | Nilai Peringkat | Nilai Bobot | Skor |
|---|-----------------------------------|-----------------|-------------|------|
| Breksi Vulkanik                             | 10 <sup>1</sup> -10 <sup>1</sup>  | 4               | 5           | 20   |
| Batupasir Sedang dan Tanah Didominasi Pasir | 10 <sup>-2</sup> -10 <sup>1</sup> | 3               | 5           | 15   |

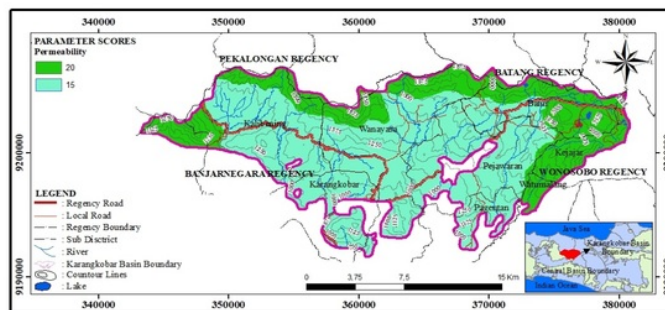

Gambar 3 Peta Skor Kelulusan Batuan

Daerah-daerah tersebut dapat diklasifikasikan menjadi 2 daerah menurut Danaryanto dkk. (2007). Perhitungan data skor dapat dilihat pada Tabel 7 dan

selanjutnya disajikan dalam peta skor kelulusan batuan (Gambar 3).

5.3. Parameter Curah Hujan

Parameter curah hujan memiliki nilai bobot 4. Berdasarkan data besarnya curah hujan yang diambil dai BPS Kabupaten Banjarnegara dan BPS Kabupaten Wonosobo 2017, rata-rata curah hujan pertahun di CAT Karangobar adalah sebesar 366,5 mm/tahun dan rata-rata curah hujan secara keseluruhan adalah 4.350,1mm/tahun.

Dari data curah hujan tersebut, daerah penelitian dibagi menjadi 3 kelas curah hujan (Danaryanto dkk., 2007) (Gambar 4), hal ini karena jumlah curah hujan yang berada di CAT Karangobar berada dalam rentang 2.000- >4.000 mm/tahun.

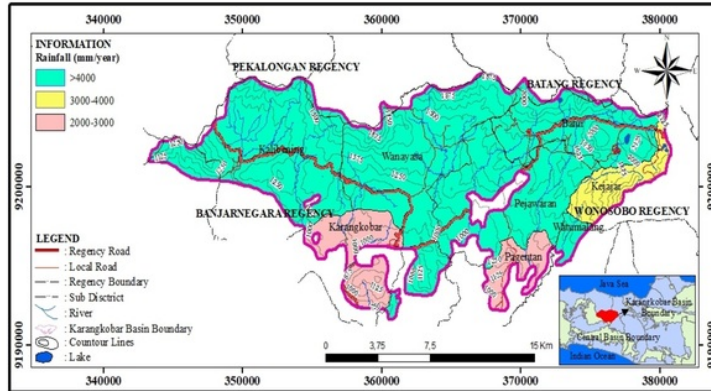

Gambar 4 Peta Parameter Curah Hujan (BPS Kabupaten Banjarnegara dan BPS Kabupaten Wonosobo, 2017)

Tabel 8 Perhitungan Skor Parameter Curah Hujan

| Curah Hujan (mm/tahun) | Nilai Peringkat | Nilai Bobot | Skor |
|------------------------|-----------------|-------------|------|
| >4.000                 | 5               | 4           | 20   |
| 3.000-4.000            | 4               | 4           | 16   |
| 2.000-3.000            | 3               | 4           | 12   |

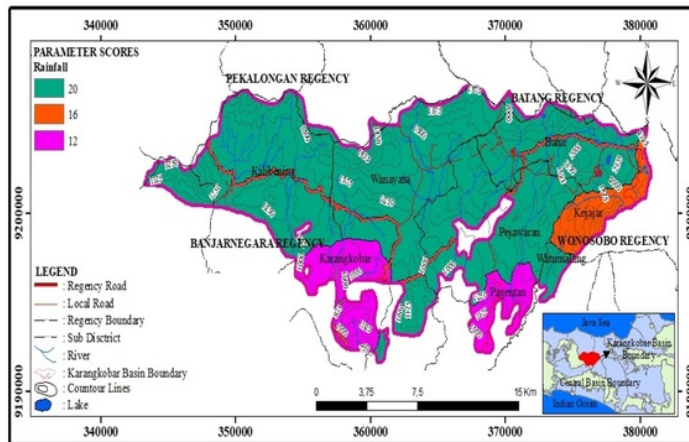

Gambar 5 Peta Skor Curah Hujan

Daerah dengan curah hujan >4.000 mm/tahun masuk kedalam peringkat 5, sehingga nilai peringkat dikali dengan nilai bobot menghasilkan nilai skor 20. Daerah dengan curah hujan 3.000-4.000 mm/tahun masuk kedalam peringkat 4, sehingga nilai peringkat dikali dengan nilai bobot menghasilkan nilai skor 16. Daerah dengan curah hujan 2.000-3.000 mm/tahun masuk kedalam peringkat 3, sehingga nilai peringkat dikali dengan nilai bobot menghasilkan nilai skor 12. Perhitungan ini dapat dilihat dalam Tabel 8 dan selanjutnya disajikan dalam pada peta skor curah hujan (Gambar 5)

5.4. Parameter Jenis Tanah Penutup

Parameter jenis tanah penutup memiliki nilai bobot 3. Dari pengamatan lapangan dan juga data dari Bappeda Kabupaten Banjarnegara dan Kabupaten Wonosobo Tahun 2016, jenis tanah penutup yang ditemukan di lokasi penelitian sebagian besar ditutupi oleh kelompok tanah yang berasal dari lapukan batuan dari produk gunungapi, yaitu litosol, latosol, grumoso, organosol dan juga aluvial. Pembagian jenis tanah penutup dapat dibagi berdasarkan banyaknya jumlah lempung di dalam tanah. Sebaran jenis tanah penutup pada daerah penelitian dapat dikelompokkan sesuai dengan klasifikasi yang disusun Danaryanto, (2007) dapat dilihat pada Tabel 9 dan persebarannya dalam Gambar 6.

Tabel 9 Perhitungan Skor Parameter Jenis Tanah Penutup.

| Jenis Tanah                              | Tanah Penutup   | Nilai Peringkat | Nilai Bobot | Skor |
|--|-----------------|-----------------|-------------|------|
| Litosol                                  | Kerikilan       | 5               | 3           | 15   |
| Latosol merah                            | Pasir kerikilan | 4               | 3           | 12   |
| Asosiasi latosol, pedzolik dan organosol | Lempung pasiran | 3               | 3           | 9    |
| Asosiasi grumosol dan aluvial            | Lanau lempungan | 2               | 3           | 6    |
| Grumosol                                 | Lempung lanauan | 1               | 3           | 3    |

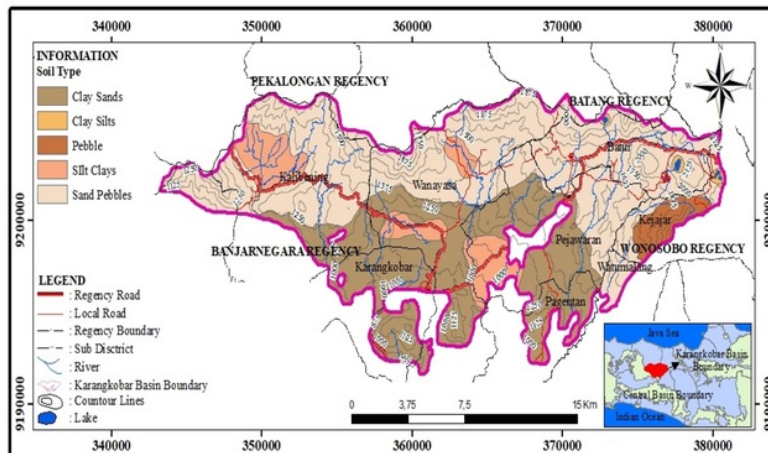

Gambar 6 Peta Jenis Tanah Penutup (Bappeda Kabupaten Banjarnegara dan Kabupaten Wonosobo 2016)

Dari jenis tanah tersebut, daerah penelitian dapat digolongkan menjadi 5 jenis tanah, yaitu jenis

tanah kerikilan, lempung pasiran, lanau lempungan dan lempung lanauan. Tanah litosol dan masuk

kedalam tanah jenis kerikilan, hal ini karena tanah litosol banyak mengandung kerikil dan pasir serta jumlah lempung yang sedikit sehingga mampu merasapkan air dengan baik. Jenis tanah ini memiliki peringkat 5, sehingga nilai peringkat dikalikan dengan nilai bobot memiliki nilai skor 15.

Tanah latosol masuk kedalam jenis tanah pasir kerikilan sehingga memiliki nilai peringkat 4. Nilai peringkat dikalikan dengan nilai bobotnya menghasilkan nilai 12. Tanah asosiasi latosol, pedzolik dan organosol merupakan tanah yang memiliki sifat yang plastis dan liat namun memiliki kandungan pasir sehingga dikategorikan menjadi jenis tanah lempung pasir. Jenis tanah ini memiliki nilai peringkat 3, dengan demikian nilai skornya adalah 9. Tanah asosiasi grumosol dan aluvial

merupakan jenis tanah yang liat, plastis dan kondisinya basah, jenis tanah ini masuk kedalam jenis tanah lanau lempungan dengan nilai bobot 2, sehingga nilai bobot dikalikan dengan nilai peringkat menghasilkan skor sebesar 6. Tanah grumosol merupakan jenis tanah yang memiliki porositas dan kebundaran yang sangat baik dan tidak dapat meloloskan air, jenis tana ini masuk kedalam jenis tanah lempung lanauan dan memiliki nilai bobot 1, sehingga nilai bobot dan nilai parameter dikalikan menghasilkan nilai skor sebesar 3. Perhitungan skor jenis tanah penutup disajikan dalam Tabel 3. Peta skor tanah penutup disajikan dalam Gambar 7

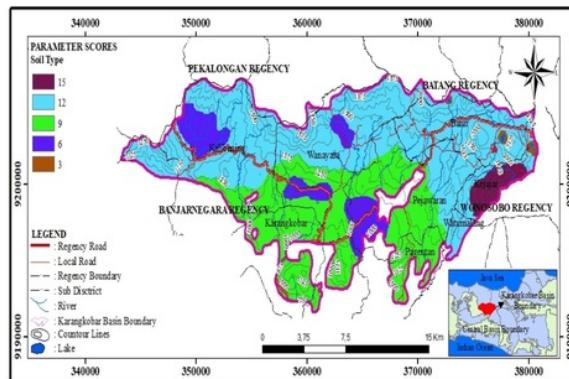

Gambar 7 Peta Skor Tanah Penutup

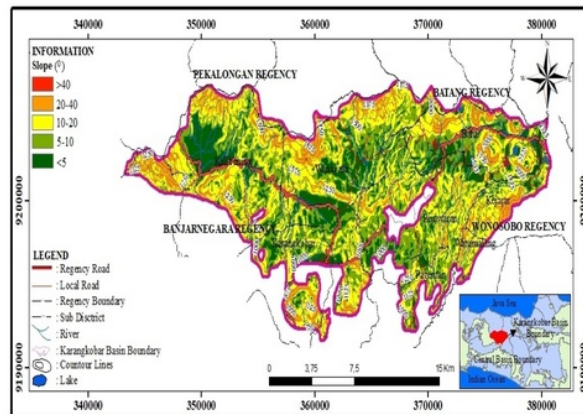

Gambar 8 Peta Kemiringan Lereng

### 5.5. Parameter Kemiringan Lereng

Parameter kemiringan lereng memiliki nilai bobot 2. Kemiringan lereng pada suatu daerah akan sangat mempengaruhi proses peresapan air. Semakin besar nilai derajat kemiringan maka akan semakin mudah jumlah air yang meresap ke dalam tanah. Kemiringan lereng ini juga dipengaruhi oleh faktor infiltrasi untuk beberapa jenis kemiringan. Daerah

penelitian ini memiliki nilai kemiringan yang bervariasi seperti yang dapat dilihat pada Gambar 8.

Daerah penelitian memiliki keterengan yang berkisar dari 0-60°. Variasi derajat kemiringan lereng pada daerah penelitian ini dapat diklasifikasikan menjadi 5 daerah. Daerah dengan kemiringan lereng sebesar >40° daerah ini memiliki peringkat 5, sehingga nilai bobotnya adalah 10. Daerah dengan kemiringan lereng sebesar 20°-40° daerah ini

memiliki peringkat 4, sehingga nilai bobotnya adalah 8. Daerah dengan kemiringan lereng sebesar 10°-20° masuk dalam peringkat 3, sehingga nilai peringkat dikalikan dengan nilai bobot adalah 6. Daerah dengan kemiringan lereng 5°-10°, masuk kedalam peringkat 2, sehingga nilai peringkat dikalikan dengan nilai bobot menghasilkan nilai skor 4. Daerah dengan kemiringan

lereng <5°, masuk ke dalam peringkat 1, sehingga nilai peringkat dikalikan nilai bobot memiliki nilai skor 2.

Perhitungan skor nilai kemiringan lereng dapat dilihat dalam Tabel 10. Peta skor kemiringan lereng disajikan dalam Gambar 9.

**Tabel 10** Perhitungan Skor Parameter Kemiringan Lereng.

| Kemiringan Lereng | Nilai Peringkat | Nilai Bobot | Skor |
|-------------------|-----------------|-------------|------|
| >40°              | 5               | 2           | 10   |
| 20-40°            | 4               | 2           | 8    |
| 10-20°            | 3               | 2           | 6    |
| 5-10°             | 2               | 2           | 4    |
| <5°               | 1               | 2           | 2    |

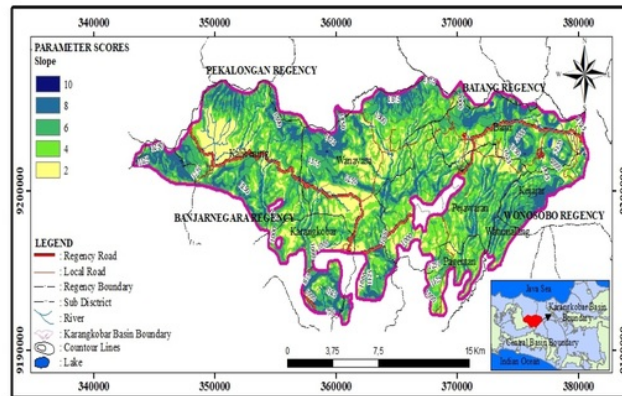

**Gambar 9** Peta Skor Kemiringan Lereng

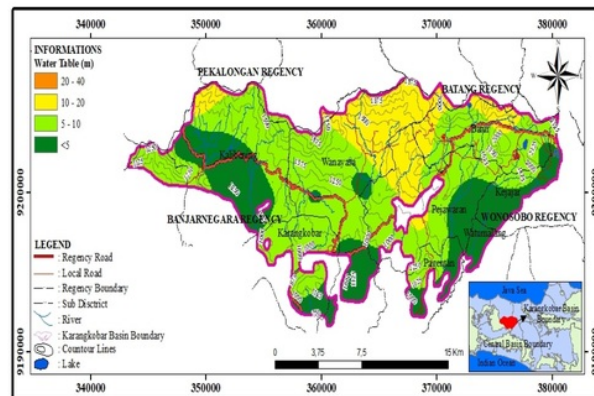

**Gambar 10** Peta Skor Kemiringan Lereng

### 5.6. Parameter Kedalaman Muka Air Tanah Tidak Tertekan

Kedalaman muka air tanah merupakan parameter yang kelima dengan nilai bobot 1. Nilai satu ini menunjukkan bahwa parameter ini adalah parameter yang paling kurang berpengaruh dalam

penelitian ini dan juga menunjukkan bahwa parameter ini adalah parameter yang paling kurang spesifik dalam menunjukkan daerah imbuhan air tanah. Kedalaman muka air tanah adalah jarak minimum muka tanah terhadap permukaan air tanah. Semakin dalam muka air tanah maka air akan lebih mudah lolos atau bermigrasi ke dalam tanah secara

vertikal. Semakin dangkal muka air tanah akan semakin menunjukkan ciri-ciri daerah imbuhan air tanah.

Kedalaman muka air tanah dangkal pada daerah penelitian diperoleh dari elevasi muka air tanah

dangkal. Dari pengukuran muka air tanah terdapat data kedalaman muka air tanah yang berkisar antara 1,3-12,5 m (Tabel 11).

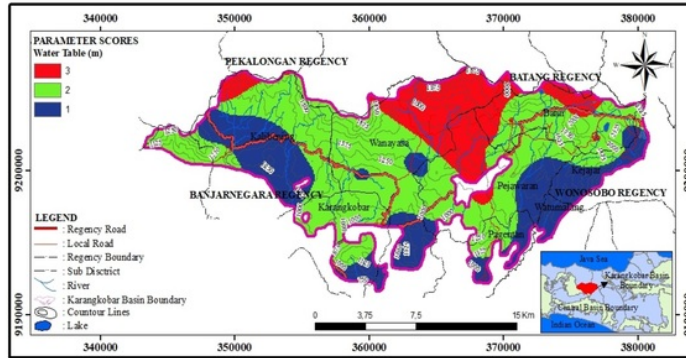

Gambar 11 Peta Skor Kedalaman Muka Air tanah Tidak Tertekan

Tabel 11 Nilai Kedalaman Muka Air tanah Tidak Tertekan

| No | Koordinat |         | Elevasi (mdpl) | MAT (mdpl) | Kedalaman (m) |
|----|-----------|---------|----------------|------------|---------------|
|    | x         | y       |                |            |               |
| 1  | 371553    | 9198642 | 1407           | 1404       | 3             |
| 2  | 373423    | 9202075 | 1628           | 1622       | 6             |
| 3  | 360534    | 9196333 | 1015           | 1007       | 8             |
| 4  | 364403    | 9197334 | 1039           | 1033       | 6             |
| 5  | 365272    | 9197658 | 1058           | 1053       | 5             |
| 6  | 362017    | 9196213 | 1055           | 1053,5     | 1,5           |
| 7  | 362237    | 9198507 | 1280           | 1270       | 10            |
| 8  | 369105    | 9196649 | 1217           | 1209       | 8             |
| 9  | 368601    | 9198453 | 1290           | 1278       | 12            |
| 10 | 370495    | 9202821 | 1643           | 1634       | 9             |
| 11 | 370707    | 9203328 | 1628           | 1621       | 7             |
| 12 | 351191    | 9202026 | 1063           | 1061,4     | 1,6           |
| 13 | 349931    | 9201415 | 1052           | 1050,5     | 1,5           |
| 14 | 355195    | 9200947 | 1343           | 1338       | 5             |
| 15 | 366491    | 9202818 | 1441           | 1423       | 18            |
| 16 | 364901    | 9201818 | 1340           | 1327,5     | 12,5          |
| 17 | 368819    | 9201417 | 1530           | 1520,4     | 9,6           |
| 18 | 377424    | 9203876 | 2008           | 1999       | 9             |
| 19 | 379516    | 9203673 | 2102           | 2094       | 8             |
| 20 | 379466    | 9202756 | 2035           | 2031,6     | 3,4           |
| 21 | 379388    | 9201552 | 2036           | 2031       | 5             |
| 22 | 377105    | 9202098 | 1970           | 1963       | 7             |
| 23 | 375891    | 9204106 | 1917           | 1906       | 11            |
| 24 | 349663    | 9201177 | 1070           | 1062       | 8             |
| 25 | 349349    | 9201913 | 1150           | 1146       | 4             |
| 26 | 348584    | 9203873 | 1070           | 1068       | 2             |
| 27 | 348982    | 9205072 | 1063           | 1050       | 13            |
| 28 | 350426    | 9202326 | 1048           | 1046,7     | 1,3           |
| 29 | 361077    | 9199790 | 1170           | 1164,2     | 5,8           |
| 30 | 360867    | 9200666 | 1160           | 1153,5     | 6,5           |
| 31 | 359694    | 9199687 | 1140           | 1135,4     | 4,6           |
| 32 | 363777    | 9200729 | 1380           | 1378       | 2             |
| 33 | 363581    | 9202661 | 1423           | 1412       | 11            |

Berdasarkan klasifikasi Danaryanto dkk. (2007), daerah penelitian dapat dibagi menjadi 3 kelas (Gambar 10).

Daerah dengan kedalaman 10-20 m masuk kedalam peringkat 3, sehingga nilai peringkat dikali nilai bobotnya adalah 3. Daerah dengan kedalaman muka air tanah 5-10 m masuk kedalam peringkat 2, sehingga nilai peringkat dikalikan dengan nilai bobotnya adalah 2. Daerah paling rendah adalah daerah dengan kedalaman muka air tanah <5 m, daerah ini masuk kedalam peringkat 1, sehingga nilai peringkat dikalikan dengan nilai bobot nilainya adalah 1.

Hasil perhitungan dapat dilihat pada Tabel 12 dan disajikan dalam bentuk peta skorkedalaman muka air tanah tidak tertekan pada Gambar 11.

Tabel 12 Perhitungan Skor Parameter Kedalaman Muka Air tanah Tidak Tertekan.

| Kedalaman Muka Air tanah Tidak Tertekan (m) | Nilai Peringkat | Nilai Bobot | Skor |
|---|-----------------|-------------|------|
| 10-20 m                                     | 3               | 1           | 3    |
| 5-10 m                                      | 2               | 1           | 2    |
| <5 m  | 1               | 1           | 1    |

5.7. Hasil Pembobotan

Hasil pembobotan merupakan jumlah setiap nilai parameter setelah peringkat dikalikan dengan nilai bobotnya (Persamaan 2.1). Daerah dengan nilai tertinggi merupakan daerah yang berpotensi untuk menjadi daerah imbuhan, sedangkan daerah dengan nilai terendah merupakan daerah lepasan (Danaryanto dkk. 2007).

Dari hasil pembobotan nilai maksimum yang didapat adalah 65, sedangkan nilai minimum adalah 39 (Gambar 12).

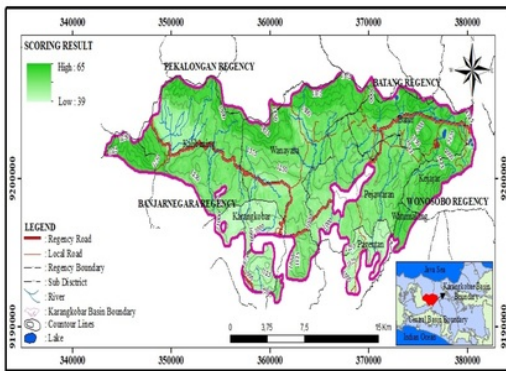

Gambar 12 Peta Hasil Pembobotan

Berdasarkan klasifikasi Danaryanto dkk. (2007) daerah tersebut seluruhnya adalah daerah imbuhan karena nilainya berada diatas 33, sehingga perlu dilakukan modifikasi dengan menaikkan nilai batas antara zona imbuhan dan zona lepasan yaitu dengan nilai batas 52. Nilai 52 didapat dari nilai tengah antara batas nilai maksimum dikurangi dengan nilai minimumnya, lalu nilai tengah tersebut dijumlahkan dengan nilai minimumnya, didapatkan nilainya adalah 52. Daerah dengan nilai >52 merupakan daerah yang berpotensi menjadi daerah imbuhan utama, sedangkan daerah dibawah ≤52 merupakan daerah imbuhan tidak berarti dengan kata lain adalah daerah lepasan air tanah. Secara umum daerah imbuhan air tanah berada di bagian utara sedangkan daerah lepasan berada di bagian selatan CAT Karangobar (Gambar 13). Pembagian daerah imbuhan dan daerah lepasan disajikan dalam Tabel 13.

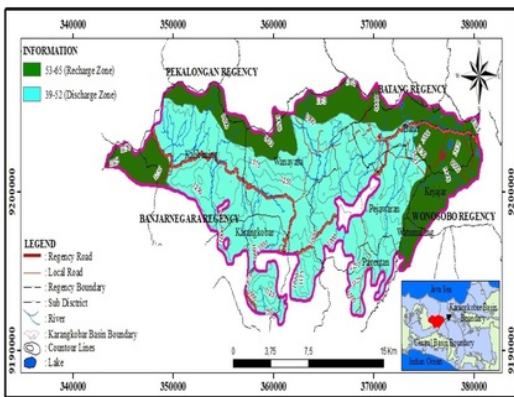

Gambar 13 Peta Daerah Imbuhan dan Daerah Lepasn CAT Karangobar

## 6. Kesimpulan

Terdapat lima parameter dalam penentuan daerah imbuhan dan lepasan pada CAT Karangobar, yaitu kelulusan batuan terdiri dari 2 kelas ( $10^1-10^3$

dan  $10^2-10^1$ ); curah hujan terdiri dari 3 kelas (>4000, 3.000-4.000, 2.000-3.000); jenis tanah penutup terdiri dari 5 kelas (kerikilan, pasir kerikilan, lempung pasir, lanau lempungan, lempung lanauan); kemiringan lereng (>40°, 20-40°, 10-20°, 5-10°, <5°); dan kedalaman muka air tanah terdiri dari 3 kelas (10-20 m, 5-10 m, <5 m).

Tabel 13 Zonasi Daerah Imbuhan dan Lepasn Air tanah.

| Hasil Nilai Pembobotan | Jenis Daerah | Penyebaran   | Sifat   |
|------------------------|--------------|--|---|
| 53-65                  | Imbuhan      | - Kecamatan Wanayasa<br>- Kecamatan Batur<br>- Kecamatan Kejajar<br>- Kecamatan Kalibening Bagian barat                                    | Daerah ini mampu menyerap air secara maksimal dan merupakan zona pengisian air. Memiliki muka air tanah yang relatif lebih dalam. |
| 39-52                  | Lepasn       | - Kecamatan Kalibening Bagian timur<br>- Kecamatan Karangobar<br>- Kecamatan Pejajaran<br>- Kecamatan Pageranten<br>- Kecamatan Watumalang | Daerah ini merupakan daerah yang banyak mempunyai mata air dan kondisi muka air tanah yang relatif lebih dangkal.                 |

Dari hasil pembobotan nilai setiap parameter, nilai yang didapat berkisar antara 39-65. Nilai batas yang digunakan untuk memisahkan daerah imbuhan dan daerah lepasan adalah 53. Berdasarkan modifikasi klasifikasi Danaryanto, dkk. (2007), daerah imbuhan air tanah berada pada nilai 53-65 yang berada di bagian utara dari daerah penelitian, tepatnya berada di Kabupaten Banjarnegara pada Kecamatan Kalibening bagian utara, Kecamatan Wanayasa di bagian utara, dan Kecamatan Batur bagian utara dan timur laut serta Kabupaten Wonosobo tepatnya di Kecamatan Kejajar bagian Utara. Sedangkan untuk zona lepasan air tanah berada pada nilai 39-52 yang terletak di bagian selatan dan tengah daerah penelitian yaitu di Kabupaten Banjarnegara tepatnya di Kecamatan Karangobar, Kecamatan Wanayasa, Kecamatan Pejajaran dan Kecamatan Kejajar bagian selatan.

## DAFTAR PUSTAKA

- Assatse, W.T., Noucka, P.N., Tabod, C.T., Akamed, J.M., Biringanineab, G.N. 2016. Hydrogeological activity of lineaments in Yaoundé Cameroon region using remote sensing and gis techniques. The Egyptian Journal of Remote Sensing and Space Sciences.19: 49-60. Cameroon. <https://www.sciencedirect.com/science/article/pii/S1110982315000769>
- Badan Pusat Statistik Kabupaten Banjarnegara. 2016. Kabupaten Banjarnegara Dalam Angka 2016. Banjarnegara.
- Badan Pusat Statistik Kabupaten Wonosobo. 2016. Kabupaten Wonosobo Dalam Angka 2016. Wonosobo.
- Bakosurtanal. 2009. Peta Rupa Bumi Indonesia. Provinsi Jawa Tengah dan Daerah Istimewa Yogyakarta.

- Bappeda Kabupaten Banjarnegara. 2011. Peta Jenis Tanah Kabupaten Banjarnegara. Banjarnegara.
- Bappeda Kabupaten Wonosobo. 2011. Peta Jenis Tanah Kabupaten Wonosobo. Wonosobo
- 11 Condon, W.H., Pardyantom, L., Ketner K.B., Amin T.C., Gafoer S., dan Samodra H., 1996. Peta Geologi skala 1:175.000.Lembar Banjarnegara dan Pekalongan. Edisi Kedua. Pusat Penelitian dan Pengembangan (PUSLITBANG) Geologi. Bandung. 16
- Danaryanto, T. H., Setiadi H., dan Siagian Y. 2007. Kumpulan Pedoman Teknis Pengelolaan Air tanah. Badan Geologi. Bandung.
- Dinas Energi Sumber Daya Mineral (ESDM). 2009. Potensi Cekungan Air tanah (CAT) Karangkoar. ESDM. Semarang.
- Dinas Energi Sumber Daya Mineral (ESDM). 2017. Penyusunan Zona Pemanfaatan dan Konservasi Air tanah Pada Cekungan Air tanah (CAT) Karangkoar. ESDM. Semarang.
- Elbeih, S, F. 2015. An overview of integrated remote sensing and gis for groundwater mapping in egypt. Ain Shams Engineering Journal. 6: 1-15. Cairo.  
<https://www.sciencedirect.com/science/article/pii/S2090447914001129>
- 12 Lewis, D, B. 2016. Response of wetland soil carbon to groundwater conservation: Probabilistic outcomes from error propagation. Ecological Indicators, Volume 60: 538-547.  
<https://www.sciencedirect.com/science/article/pii/S1470160X15003611>
- 3 Magesh, N.S., Chandrasekar, N., and Soundranayagam, J.P. 2012. Delineation of Groundwater Potential Zones in Theni District, Tamil Nadu, using remote sensing, GIS and MIF Techniques. Geosciences Frontiers 3 (2) (2012) 189-196.  
<https://www.sciencedirect.com/science/article/pii/S1674987111001137?via%3Dihub>
- Mahavidanage, M.D.S.R.A. 2011. Geospatial analysis concepts with gis and remote sensing technology for ornithology. 20<sup>th</sup> Bird Watchers Conference. University of Colombo School of Computing (UCSC):Srilanka.  
<https://www.researchgate.net/publication/235920167>.
- 15 Peraturan Menteri ESDM Nomor 13 Tahun 2009. Tentang Pedoman Penyusunan Rancangan Penetapan Cekungan Air tanah.
- Peraturan Menteri ESDM Nomor 2 Tahun 2017. Tentang Cekungan Air tanah Indonesia.
- 9 Riastika, M. 2011. Pengelolaan air tanah berbasis konservasi di recharge area Boyolali (Studi kasus recharge Area Cepogo, Boyolali, Jawa Tengah). Jurnal Ilmu Lingkungan. Universitas Diponegoro. 2: 86-97. Semarang.  
<https://ejournal.undip.ac.id/index.php/ilmulingkungan/article/view/4073>
- Rose, S. 2009. Groundwater recharge and discharge. Groundwater. Georgia State University. 3: 65-75. Atlanta.  
<https://www.eolss.net/Sample-Chapters/C07/E2-09-06-07.pdf>
- 7 Said, H.D., dan Sukrisno. 1988. Peta Hidrogeologi Regional Skala 1:175.000 Lembar Pekalongan. Pusat penelitian dan Pengembangan (PUSLITBANG) Geologi. Bandung.
- Senayake, I.P., Dissanayake, D.M.D.O.K., Mayadunna, B.B., and Weerasekera, W.I. 2016. An approach to delineate groundwater recharge potential sites in Ambalantota, Sri Lanka using GIS techniques. Geosciences Frontiers 7: 115-124. Beijing.  
<https://www.sciencedirect.com/science/article/pii/S1674987115000390>
- 14 Todd, D. K dan Mays, L. W. 2005. Groundwater Hydrology, 3rd Edition. John Wiley & Sons, New York.
- Unwin, J. 1996. Gis, Spatial analysis and spatial statistics. University of London. 540-551. London.  
<http://journals.sagepub.com/doi/pdf/10.1177/030913259602000408>
- 2 Yeh, H.F., Cheng, Y.S., Lin, H.I, and Lee, C.H. 2016. Mapping groundwater recharge potential zone using a GIS Approach in Hualian River, Taiwan. Sustainable Environment Research 26: 33-43. Taiwan

# Aplikasi Analisis Spasial Untuk Penentuan Zona Imbuhan Dan Zona Lepasn Airtanah, Cekungan Air Tanah (CAT) Karangkoobar, Provinsi Jawa Tengah

## ORIGINALITY REPORT

12%

SIMILARITY INDEX

11%

INTERNET SOURCES

5%

PUBLICATIONS

5%

STUDENT PAPERS

## PRIMARY SOURCES

- 1 K. Parameswari, T. K. Padmini. "Assessment of groundwater potential in Tirukalukundram block of southern Chennai Metropolitan Area", Environment, Development and Sustainability, 2017  
Publication 1%
- 2 Ching-Fu Chang, Yoram Rubin. "Regionalization with Hierarchical Hydrologic Similarity and Ex-situ Data for the Estimation of Mean Annual Groundwater Recharge at Ungauged Watersheds", Hydrology and Earth System Sciences Discussions, 2019  
Publication 1%
- 3 [jurnal.uns.ac.id](http://jurnal.uns.ac.id)  
Internet Source 1%
- 4 [docplayer.info](http://docplayer.info)  
Internet Source 1%
- 5 Submitted to University of Cape Town

1%

6

Submitted to Universitas Islam Bandung

Student Paper

1%

7

anzdoc.com

Internet Source

1%

8

pustaka.geotek.lipi.go.id

Internet Source

1%

9

media.neliti.com

Internet Source

1%

10

Renie Thomas, Vijayasekaran Duraisamy.  
"Hydrogeological delineation of groundwater  
vulnerability to droughts in semi-arid areas of  
western Ahmednagar district", The Egyptian  
Journal of Remote Sensing and Space Science,  
2016

Publication

1%

11

dinarek.unsoed.ac.id

Internet Source

<1%

12

Submitted to University of South Florida

Student Paper

<1%

13

es.scribd.com

Internet Source

<1%

14

www.geology.um.edu.my

Internet Source

<1%

---

15 [jdih.jdihukum.com](http://jdih.jdihukum.com) <1%  
Internet Source

---

16 Thomas Triadi Putranto, Nestri Martini. <1%  
"Developing a groundwater conservation zone  
in Jebara groundwater basin", AIP Publishing,  
2018  
Publication

---

17 [id.123dok.com](http://id.123dok.com) <1%  
Internet Source

---

18 [m.scirp.org](http://m.scirp.org) <1%  
Internet Source

---

19 [repository.usu.ac.id](http://repository.usu.ac.id) <1%  
Internet Source

---

20 [www.groundwatergovernance.org](http://www.groundwatergovernance.org) <1%  
Internet Source

---

21 [repository.unika.ac.id](http://repository.unika.ac.id) <1%  
Internet Source

---

22 [sawmi.info](http://sawmi.info) <1%  
Internet Source

---

23 I Permanajati, Z Zakaria, M S D Hadian, H Z <1%  
Anwar, R Setijadi. "The Impact of Physical and  
Chemical Properties to Form a Slip Surface in  
Pyroclastic Breccia in Pawinihan Landslide,  
Banjarnegara", IOP Conference Series: Earth

---

|    |   |     |
|----|---|-----|
| 24 | <a href="http://eprints.uns.ac.id">eprints.uns.ac.id</a><br>Internet Source   | <1% |
| 25 | <a href="http://gerobakmurah.blogspot.com">gerobakmurah.blogspot.com</a><br>Internet Source   | <1% |
| 26 | <a href="http://studieplan.nord.no">studieplan.nord.no</a><br>Internet Source   | <1% |
| 27 | <a href="http://repositorio.utad.pt">repositorio.utad.pt</a><br>Internet Source   | <1% |
| 28 | <a href="http://hal.archives-ouvertes.fr">hal.archives-ouvertes.fr</a><br>Internet Source   | <1% |
| 29 | <a href="http://wildlandhydrology.com">wildlandhydrology.com</a><br>Internet Source   | <1% |
| 30 | <a href="http://ml.scribd.com">ml.scribd.com</a><br>Internet Source   | <1% |
| 31 | <a href="http://ghinaghufrona.blogspot.com">ghinaghufrona.blogspot.com</a><br>Internet Source   | <1% |
| 32 | <a href="http://fr.scribd.com">fr.scribd.com</a><br>Internet Source   | <1% |
| 33 | Deshmukh, Dhananjay Suresh, Umesh Chandra Chaube, Ambaye Ekube Hailu, Dida Aberra Gudeta, and Melaku Tegene Kassa. "Estimation and comparision of curve numbers | <1% |

---

based on dynamic land use land cover change,  
observed rainfall-runoff data and land slope",  
Journal of Hydrology, 2013.

Publication

---

---

Exclude quotes      Off

Exclude matches      Off

Exclude bibliography      On

# Aplikasi Analisis Spasial Untuk Penentuan Zona Imbuhan Dan Zona Lepas Air Tanah, Cekungan Air Tanah (CAT) Karangobar, Provinsi Jawa Tengah

---

GRADEMARK REPORT

---

FINAL GRADE

**/0**

GENERAL COMMENTS

**Instructor**

---

PAGE 1

---

PAGE 2

---

PAGE 3

---

PAGE 4

---

PAGE 5

---

PAGE 6

---

PAGE 7

---

PAGE 8

---

PAGE 9

---

PAGE 10

---

PAGE 11

---